

広報

Rokunohe



ろくのへ

2023

8

No.697



待ちました！ろくのへサマーフェスティバル！…… 関連ページP28

2▶3▶21 まちのできごと

27 8月のカレンダー

4▶22 Town News

28 ろくのへサマー

28 警察署だより/消防署だより

フェスティバル2023

24▶26 Information

6/25

地域防災の決意新たに - 令和5年度三沢地区消防団連合観閲式 -

おいらせ町下田公園で三沢地区消防団連合観閲式が行われ、六戸町、おいらせ町、三沢市の消防団員約850人が地域防災の決意を新たにしました。

式典では、地域防災の担い手として永年にわたり貢献してきた団員らの表彰式が行われ、三村申吾青森県知事や下山正彦青森県消防協会長らがあいさつをしました。観閲・分列行進では、沿道に集まった市民らを前に、団員らが統制のとれた一糸乱れぬ所作を披露。また、放水技術を競う玉落とし競技大会も開かれ、団員らが日ごろの訓練の成果を示しました。



六戸町消防団表彰者

消防庁長官表彰

永年勤続功労章 【副分団長】吉田 誠一

青森県知事表彰

功労章

【団 長】坂本 進

永年勤続功労章

【副 団 長】藤村 真 【分 団 長】高坂 正造 【分 団 長】苫米地 年勝 【分 団 長】坂本 利憲 【副分団長】長嶺 一敏
 【副分団長】杉山 憲雄 【部 長】吉田 輝夫 【部 長】吉田 浩記 【部 長】四木 兼一 【部 長】下田 信浩

日本消防協会長表彰

勤続章 【副分団長】成田 英明

青森県消防協会長表彰

功労章

【副分団長】成田 英明

勤功章

【分 団 長】田中 勝彦 【分 団 長】田中 秀樹 【分 団 長】坂本 利憲 【分 団 長】吉田 健一 【分 団 長】田中 薫

【分 団 長】吉田 人志

勤続章(25年勤続)

【分 団 長】苫米地 年勝 【分 団 長】高坂 正造 【分 団 長】坂本 利憲 【副分団長】長嶺 一敏 【副分団長】杉山 憲雄
 【部 長】吉田 輝夫 【部 長】下田 信浩 【部 長】四木 兼一 【部 長】吉田 浩記

勤続章(20年勤続)

【分 団 長】吉田 人志 【部 長】山内 昭彦 【班 長】下田 大伸 【班 長】関川 邦夫 【班 長】吉田 嘉津雄
 【団 員】山辺 和仁 【団 員】山本 寛之

勤続章(15年勤続)

【部 長】苫米地 純一 【班 長】松嶋 大 【団 員】鈴木 貞一 【団 員】佐藤 昭弘 【団 員】新戸部 義孝
 【団 員】漆沢 一千年 【団 員】坂岡 正 【団 員】岡田 学

勤続章(10年勤続)

【団 員】佐藤 一也 【団 員】山内 一哉 【団 員】吉田 和彦 【団 員】田中 大輔
 【団 員】川村 一真 【団 員】吉田 亮 【団 員】木野 幸助

上十三地区消防協会会長表彰

地区功労章

【団 員】木野 幸助 【団 員】松橋 紀幸 【団 員】田中 桂治 【団 員】蹴揚 敏哉 【団 員】下田 真悟
 【団 員】吉田 亮 【団 員】金淵 秀一 【団 員】山本 智彦

6/24 およこの食育教室



六戸小PTA研修委員会は同校で「およこの食育教室」を開催。参加した親子31人は町食生活改善推進員のサポートを受けながら、照り焼きれんこんバーグ、みそ汁、スイートポテトサラダ、バナナババロアの4品に挑戦。親子で料理を楽しみながら、食への関心を深めました。

6/21 開知小が役場を見学



開知小の3年生5人が町役場の見学に訪れ、職員からどんな仕事をしているところか説明を聞きながら庁舎内を見て回りました。議場見学の際には、議員席に座り議長席からの簡単な質問に答えるミニミニ議会を体験。児童らは議場の雰囲気を目を輝かせていました。

7/3 町内小学校芸術鑑賞教室



町内小学校3校の児童が、町文化ホールで劇団影法師による影絵ステージを鑑賞しました。絵本が原作の「スイミー」や「モチモチの木」等を鑑賞したあと、代表児童が劇団員に教わりながら、人の顔やリンゴを身体ひとつで表現する影絵体験に挑戦しました。

7/10 町内中学校芸術鑑賞教室



砂絵体験で人の顔を描く生徒ら

町内中学校2校の生徒が、町文化ホールでサンドアートパフォーマンス団体「SILT」による砂で描くパフォーマンスを鑑賞しました。「日本」や「家族」などをテーマに音楽に合わせてストーリーが展開する新感覚のステージに生徒らは拍手や歓声を上げていました。

7/12 町内中学校進路講演会



町教育委員会主催の町立中学校進路講演会が文化ホールで行われ、六戸中と七百中の全校生徒が参加しました。震災の経験を伝える語り部として活動する講師の菊池のどか氏(岩手県釜石市)は、「東日本大震災での経験が自分の進路を考える道しるべになった。その職で何がしたいかが大切」とアドバイスしました。

7/13・14 ちびっこベジタランド



町の若手農業者が「子どもたちに農業の魅力を伝えたい」という思いから始まった「ちびっこベジタランド」では、春に町内園児らが植えたダイコンやタマネギ等の収穫体験が行われました。園児らは大きく育った野菜を手にする瞬間の喜びや感動を分かち合いました。

~ Last interview ~

‘Thank you to the people of Rokunohe’ –六戸のみなさん、ありがとう–

7月末で外国語指導助手のベンジャミン先生が任期を終え、退任されました。

1. 六戸町を訪れた時の印象は？

本当にのどかなところですね！やさしい人々がいるから六戸町は良い町です。

2. 初めての土地で困ったことは？

暑くてもどこの学校にもエアコンがないのにびっくりしました。住む家や車買う時など、六戸町教育委員会のみなさんにはとても助けられました。学校の授業では緊張したけど、子どもたちが元気で楽しかったです。

3. 六戸町での思い出は？

八甲田山でパウダースキーをしたり、田んぼ沿いをランニングしたり、きれいな温泉に入浴したり、美味しいラーメンを食べたりしました。ランニングは、おいらせ町や十和田市まで走りました。

4. 帰国してからはどうする？

アメリカに帰ったら、まず家族と会ってリラックスしたいです。学校心理学の大学院に入りたいです。

5. 最後に六戸町の人たちに一言

最高の12か月をありがとうございました。六戸町は世界で一番いい町です。

ベンジャミン スムート Benjamin Smoot 1999年6月2日生まれ(24歳)
アメリカ ユタ州

六戸中学校での最後の授業の様子

9月～10月「労働委員会委員による労働相談会」

個々の労働者と事業主との間に生じた労働問題(解雇・賃金引き下げ・長時間労働・パワハラなど)について、青森県労働委員会委員が相談に応じます。

1 開催日時および場所

開催日	時間	場所
9月5日㊥	13時30分から15時30分まで	青森県労働委員会(東奥日報新町ビル4階)
9月24日㊤	10時00分から12時00分まで	
10月3日㊥	13時30分から15時30分まで	
10月15日㊤	10時00分から12時00分まで	弘前市総合学習センター(弘前市)
10月22日㊤	10時00分から12時00分まで	ユートリー(八戸市)
10月29日㊤	10時00分から12時00分まで	青森県労働委員会(東奥日報新町ビル4階)

2 対象者 県内の労働者・事業主

3 対応者 青森県労働委員会委員

青森県労働委員会とは
青森県の行政機関の一つ。労働問題について専門的知識を持つ、公益委員(弁護士等)、労働者委員(労働組合役員等)、使用者委員(会社経営者等)で構成されており、中立・公正な立場で労働問題を解決する。

4 その他 ◎費用無料、秘密厳守 ◎随時受付(予約優先)

5 お問い合わせ先 青森県労働委員会事務局 ☎017-734-9832/FAX017-734-8311

6 リンク <https://www.pref.aomori.lg.jp/soshiki/roi/roi-sodankai.html>

電力・ガス・食料品等価格高騰重点支援 お買い物は六戸町で！

六戸町プレミアム付商品券 メイプル商品券

8月20日(日) 販売開始!

5,000円プレミアム!!

4,000円セット 限定

※今年の販売は1回です!!

1世帯
2セットまで
完売次第
終了

先着順



六戸町プレミアム付商品券
メイプル商品券
¥1,000

六戸町プレミアム付商品券発行支援事業
発行者 六戸町商工会
〒019-0202 六戸町大字落瀬字明土53-2 TEL:0176-55-2095

大型店・一般商店
共通券
全町の取扱店
で使用できます。

1,000円券×5枚
〈大型店・一般商店共通券〉
大型店を含む全取扱店で利用できます。



六戸町プレミアム付商品券
メイプル商品券
¥500

六戸町プレミアム付商品券発行支援事業
発行者 六戸町商工会
〒019-0202 六戸町大字落瀬字明土53-2 TEL:0176-55-2095

一般商店
専用券
大型店以外
で使用できます。

500円券×20枚
〈一般商店専用券〉
大型店以外の一般商店のみで利用できます。

1セット25枚綴り
10,000円で **15,000円** のお買い物
ができます!

販売日程	販売場所	購入限度額
令和5年8月20日(日) 午前9時～午後2時 ※混雑状況により開始時間を 若干早めることがあります。	六戸町役場 1Fロビー (右図をご参照ください)	1世帯上限 2セット (20,000円)まで 購入できます。
令和5年8月21日(月) ～8月25日(金)	六戸町商工会館 午前9時～午後4時 (土・日・祝祭日を除く)	1セット10,000円 1,000円券5枚+ 500円券20枚=25枚綴り
令和5年8月28日(月) 以降に商品券が 残っている場合	六戸町商工会館 午前9時～午後4時 (土・日・祝祭日を除く)	お一人様3セット (30,000円)まで 追加購入できます。

六戸町役場 販売初日(8月20日)のみ

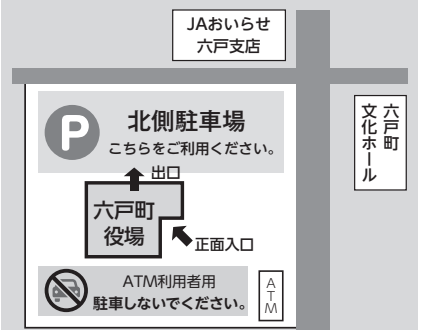

購入者は正面玄関から入っていただき、購入後は役場北側から出ていただきます。駐車場は役場北側駐車場をご利用ください。南側はATM利用者用のため駐車しないでください。

販売対象 六戸町に居住している町民

注意! 同居家族以外の方の代理購入はできません。
※他人名義での代理購入は出来ませんのでご了承ください。

購入方法 購入申込書に氏名・住所等、必要事項をご記入し、六戸町に住所があることを証明する物(免許証・保険証・マイナンバーカード等)と一緒に持参ください。現金及び購入申込書と引換えに商品券をご購入いただけます。

購入時に必要です

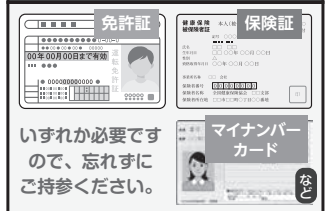

いずれか必要ですので、忘れずにご持参ください。

商品券使用期限 令和5年8月20日(日)～令和5年12月31日(日)

有効期間を過ぎた商品券は利用できませんのでご注意ください。

お問い合わせ先 六戸町商工会 六戸町大字犬落瀬字明土53-2 ☎55-2095/FAX55-3912

低所得の子育て世帯に対する子育て世帯生活支援特別給付金 (ひとり親世帯分)について

食費等の物価高騰に直面し、影響を特に受ける低所得の子育て世帯に対して、その支援策として、ひとり親・養育者の方を対象に、子育て世帯生活支援特別給付金の支給を実施中です。

■支給対象者

次のいずれかに該当する方。ただし、令和5年3月分の児童扶養手当受給により既に本給付金を受給した方、子育て世帯生活支援特別給付金(その他の子育て世帯分)を受給した方は対象となりません。(令和5年3月分の児童扶養手当受給により本給付金を受給した方は県から5月30日[㊤]に児童扶養手当振込先口座へ振込済みです。)

(1)公的年金給付等受給者

公的年金給付等を受給し、令和5年3月分の児童扶養手当が全額支給停止だった方

※既に児童扶養手当受給資格者としての認定を受けている方だけではなく、児童扶養手当の申請をしていれば、全額または一部支給停止されたと推測された方も対象となります。

(2)家計急変者

令和5年3月分の児童扶養手当は受給していないが、食費等の物価高騰の影響を受けて直近の収入の家計が急変している、児童扶養手当を受給している方と同じ水準の収入の方

■支給額

児童1人当たり一律5万円(県からの支給になります。)

■申請手続

受給要件に該当し、受給を希望する方は、次の書類を添えて申請してください。

〈提出書類〉

(1)公的年金給付等受給者

- ・公的年金給付等受給者用の「子育て世帯生活支援特別給付金申請書(請求書)」
- ・簡易な収入額の申立書(申請者本人用)、または簡易な所得額の申立書【公的年金給付等受給者】
- ・簡易な収入額の申立書(扶養義務者等用)、または簡易な所得額の申立書【公的年金給付等受給者】
※同居する申請者の扶養義務者全員分
- ・申請者の本人確認書類(免許証、マイナンバーカード等)
- ・受取口座の通帳、キャッシュカード等のコピー
- ・ひとり親・養育者であることが確認できる戸籍謄本等(申請者、児童が全員記載されているもの。児童扶養手当を申請していない方のみ)
- ・申立の収入額を証明する書類(給与明細、年金振込通知書、事業収入がわかる帳簿等)

(2)家計急変者

- ・家計急変者用の「子育て世帯生活支援特別給付金申請書(請求書)」
- ・簡易な収入額の申立書(申請者本人用)または簡易な所得額の申立書【家計急変者】
- ・簡易な収入額の申立書(扶養義務者等用)または簡易な所得額の申立書【家計急変者】
※同居する申請者の扶養義務者全員分
- ・申請者の本人確認書類(免許証、マイナンバーカード等)
- ・受取口座の通帳、キャッシュカード等のコピー
- ・ひとり親・養育者であることが確認できる戸籍謄本等(申請者、児童が全員記載されているもの。児童扶養手当を申請していない方のみ)
- ・申立の収入額を証明する書類(給与明細、年金振込通知書、事業収入がわかる帳簿等)

〈申請方法〉 福祉課に持参、または郵送してください。

〈申請期限〉 令和6年2月29日[㊤](郵送の場合は必着)

☎ 福祉課 ☎0176-55-4492 / 青森県子ども家庭庁コールセンター ☎0120-400-903

必ず受けましょう！！特定健診・がん検診

～特定健診を受けて未来のリスクを回避しましょう～

国が定めた年に1度の健康診断です。必ず受けましょう！！

お申込されていない方で受診を希望される方は、福祉課へご連絡ください。

【対象者】 40歳以上の六戸町民

※申込時に保険証種別、受診項目について伺います。

【日 程】 10月22日㊟、10月23日㊟、10月24日㊟

※当日の受診時間については、申込時にお知らせします。

【場 所】 六戸町文化ホール 【医療機関】 八戸西健診プラザ

【申込先】 福祉課：0176-55-4597

【費 用】 特定健診・後期高齢者健診は無料。がん検診、肝炎検査は500円

注意点：40歳以上の六戸町国民健康保険加入者、後期高齢者医療制度加入者が対象です。

※社会保険の方が特定健診を希望される方は、保険者が発行する受診券が必要となります。

詳しくは保険者へご確認ください。



下記日程の定員枠に若干の空きがあります。まだの方はお申込みお待ちしております。

通院している人も特定健診、がん検診の対象です

特定健診・がん検診により



自覚症状のない病気の早期発見！！

早期発見により、生活習慣の改善、早期治療が可能になることがあります。

例えば・・・

●病気の発症により、人工透析が必要になると・・・

年間医療費 約480万円

●特定健診・がん検診を受け、病気を予防できると・・・

医療費 0円

早期発見により、生活習慣の改善、早期治療が可能になることがあります。



後期高齢者医療被保険者の皆さまへ

☎ 町民課 ☎0176-55-4612

1 振込口座の変更届出について

高額療養費等の給付申請の際に届出した振込口座に変更(解約・金融機関の店舗統廃合等)があったときは、必ず役場町民課へ届出してください。

※届出がないと、振り込みができなくなりますので、お早めの届出をお願いします。

2 交通事故等にあつたとき

交通事故や暴力等、第三者(自分以外の人)の行為によって負傷され、被保険者証を使って治療を受けたときは、必ず役場町民課へ届出してください。また、自損事故の場合や、業務中の事故で労災が適用されない場合にも届出が必要です。

詳細については、役場町民課または青森県後期高齢者医療広域連合(017-721-3821)までお問い合わせください。

「保険金で住宅修理ができる」と勧誘する事業者に注意！

「台風による家屋の被害調査をしている」と電話があり、来訪を了承した。事業者がドローンで屋根などの点検を行った後、写真を見せられ「屋根瓦に割れている箇所がある。損害保険の保険金で修繕できる。当社が保険金の申請をサポートする」と説明されたため、その場で保険金申請代行の契約をした。その後、契約書をよく読むと「損害保険金支給額の35%を手数料として支払うこと」と記載があった。冷静に考えると、保険会社への申請は自分でできる。クーリング・オフしたい。(70歳代)

ひとこと助言

- ・「保険金を使って自己負担なく住宅修理ができる。申請をサポートする」などと勧誘され、高額な手数料や、修理をキャンセルした場合の違約金を請求されるケースがみられます。
 - ・勧誘されてもすぐに契約せず、保険会社への申請手続に不安がある場合は、まずは保険会社や保険代理店に相談して、アドバイスを求めることが大切です。
 - ・損害保険は自然災害などによる損害を対象としており、経年劣化による損害は対象外です。うその理由で申請するよう勧められても、決して応じないようにしましょう。
 - ・契約してしまった場合でも、クーリング・オフができる場合があります。
- 困ったときは、すぐに十和田市消費生活センター、六戸町役場等にご連絡ください。(一人で悩まずに、全国どこからでも3桁の電話番号でつながる消費者ホットライン「188(いやや!)」でもご相談可能です。)

☎ 十和田市消費生活センター ☎0176-51-6757
六戸町役場まちづくり推進課 ☎0176-55-2411

低価格で誘う換気扇やエアコンクリーニングの電話勧誘

自宅に電話があり「お試し価格の3千円で、換気扇やエアコンのクリーニングができる」と勧誘され、換気扇の掃除を依頼した。業者が来訪し換気扇を掃除した後、汚れが付きにくくなるからと、コーティングを強く勧められ、断れずに承諾した。すると、風呂場や洗面所の換気扇もコーティングされて約30万円も請求された。高額だと思う。(80歳代)

ひとこと助言

- ・低価格と勧誘されても、電話の説明だけでは詳しい内容は分かりません。安易に訪問を承諾せず、いったん切って、周りに相談するなどしてから判断しましょう。
- ・電話勧誘トラブルの防止には、通話録音装置や迷惑電話対策機能が付いた電話機を使用することも有効です。
- ・作業を依頼した場合、作業当日に追加の契約を勧誘されてもその場で決めないようにしましょう。作業時は、なるべく家族などに同席してもらいましょう。
- ・クーリング・オフができる場合があります。困ったときは、すぐに十和田市消費生活センター、六戸町役場等にご連絡ください。(一人で悩まずに、全国どこからでも3桁の電話番号でつながる消費者ホットライン「188(いやや!)」でもご相談可能です。)

☎ 十和田市消費生活センター ☎0176-51-6757
六戸町役場まちづくり推進課 ☎0176-55-2411

当選した無料バスツアー高額商品の販売勧誘に注意！

日帰りバスツアーの当選ハガキが届いた。心当たりはなかったが、無料ならと思い参加した。ツアー中に敷物の工場に立ち寄った際、高額なムートンのシーツを勧められた。「今買うなら安くする。約60万円がいい」と言われたが、高額なので断った。しかし、出発時間が迫り焦っている中「分割払いなら大丈夫」と強く言われ、慌てて契約してしまった。クーリング・オフしたい。(70歳代)

ひとこと助言

- ・懸賞等で当選し、無料または格安のバス旅行に参加したところ、途中で立ち寄った施設で高額なネックレスや布団類等を勧められたという相談が寄せられています。
- ・その場の雰囲気にもまれたり、旅という非日常の中で気分が高揚したりしてつい購入してしまうケースがみられます。強引に勧められても、冷静になり、本当に必要なものかをよく考えましょう。必要なければきっぱりと断ることが大切です。
- ・要件を満たせばクーリング・オフ等ができる場合もあります。

困ったときは、すぐに十和田市消費生活センター、六戸町役場等にご連絡ください。(一人で悩まずに、全国どこからでも3桁の電話番号でつながる消費者ホットライン「188(いやや!)」でもご相談可能です。)

☎ 十和田市消費生活センター ☎0176-51-6757
六戸町役場まちづくり推進課 ☎0176-55-2411

特定計量器定期検査の実施について

今年度は、計量法に基づく2年に1度の特定計量器定期検査実施年です。

当町においても、下記により検査を実施いたしますので、計量器(はかり)を取引・証明に使用している方は、必ず受検してください。

実施月日	時 間	場 所
8月28日(日)	午前11時から正午	おいらせ農協七百出張所
	午後1時から午後2時30分	六戸町役場車庫
8月29日(火)	午前9時30分から正午	六戸町役場車庫

注意事項

- ・検査は天候にかかわらず実施します。
- ・当日、都合により受検できない場合は、まちづくり推進課までご相談ください。
- ・検査手数料を忘れずに持参し、時間内に受検してください。

☎ 六戸町役場まちづくり推進課 ☎0176-55-2411(直通)・FAX0176-55-3112

令和5年度 第70回六戸町敬老会の中止について

令和5年9月中旬開催予定の六戸町敬老会について、開催を検討しておりましたが、重症化リスクの高い方への新型コロナウイルス感染症対策が講じられている中、重症化リスクの高い高齢者が一堂に会する式典であるため、表彰者・対象者の安全面を考慮し中止とします。

☎ 福祉課 ☎0176-55-4492

あなたも

食改さんに

(食生活改善推進員)

なりませんか？



食生活改善推進員って？

「私たちの健康は私たちの手で」をスローガンに、住民の健康増進や生活習慣病予防のため、減塩をはじめとする食生活改善について正しい知識と技術を持ち、健康づくりを展開するボランティア団体です。

どんな活動をしているの？

主な活動は、食育教室、だし活など各事業での健康普及、野菜入りおやつ作りなどがあります。その他にも自主研修会など、さまざまな健康づくり活動を行っています。



今年度、町では食生活改善推進員になるために必要な養成講座を開催します

町では、数年に1度の開催となる講座です。
ぜひ、この機会に受講してみませんか？

講義に参加ができない
場合、代替え・個別の
講義の実施可能です！
ご相談ください。



○対象者：六戸町在住の方で、おおむね全講座に参加でき、養成講座終了後、食生活改善推進員として活動ができる方
※男女問いません。

○定員：10名程(定員に達し次第締め切らせていただきます)

○費用：調理実習の際、1回400円程食材費をいただきます。

○応募締切：9月8日(金)
下記の問い合わせ先にお電話でお申込みください。

※詳しい日程・講義内容はお申込み後にお渡しいたします。

〈講座日程〉

日時	内容	
	午前	午後
① 9/19(火)	開講式・講義	
② 10/3(火)	講義	講義
③ 10/17(火)	調理実習	講義
④ 10/25(水)	講義	講義
⑤ 11/6(月)		講義
⑥ 11/14(火)	調理実習	講義
⑦ 11/21(火)		講義
⑧ 12/4(月)	講義・閉講式	

※都合により日程、内容を変更することがあります。

お問合せ・お申込み



六戸町福祉課
健康づくり担当
☎ 0176-55-4597



上十三保健所から 家庭での食中毒予防について

Point1 手洗いは基本中のキホン!



手は、いろいろなものをさわるのでバイ菌がいっぱい付いています。調理の前はもちろん、トイレやおむつ交換の後、ペットにふれた後、食事の前には消毒効果のある石けんで しっかり手を洗いましょう。ノロウイルス食中毒予防にも役立ちます。

Point2 お肉はしっかり焼いて!



新鮮な肉には新鮮な食中毒菌が付いています。中の色が変わるくらい火を通さないと**危険**です。抵抗力の弱い人、お年寄りや小さなお子さんは重症化して命にかかわることもあります。加熱前の肉に使う包丁・まな板等の器具は、ほかの食材用と区別しましょう。

Point3 テイクアウトは早く食べて!



テイクアウトやデリバリーは、できあがってから食べるまでの時間が長くなります。特に、気温の高い時期は食中毒のリスクが高まります。買った(届いたら)すぐに食べましょう。常温放置は**危険**です。

Point4 毒キノコやフグ毒に注意!



毒キノコやフグには、とても**危険**な猛毒が含まれています。食用かどうかわからないキノコは、採らないで、食べないで、人にあげないで、売らないで。フグの素人調理は自殺行為です。これらの自然毒は加熱しても消えません。



令和5年度 第4回まちカフェ「メイプル」を開催します

このカフェは、安心してすごせる地域づくりをめざし、認知症に興味がある方、認知症の方やその家族・友人等どなたでも気軽に集うことができる場所です。

今回のテーマは脳トレーニングです。指先を動かし脳を活性化させながら、季節を感じる布切り絵を作ってみませんか。参加希望される方は電話にてお申し込みください。

- 日 時 令和5年8月22日(火) 13時30分から15時まで
- 場 所 小松ヶ丘地域交流館
- 持 ち 物 材料費300円、必要な方は眼鏡
- 申し込み先 六戸町地域包括支援センター ☎0176-27-6688



前回のまちカフェの様子

〈 令和5年度 まちカフェ「メイプル」の日程表 〉

	月 日	時 間	場 所	内 容
第4回	8月22日(火)	13時30分から15時00分	小松ヶ丘地域交流館	季節を感じる作品づくり
第5回	9月19日(火)	10時00分から11時30分	道の駅ろくのへ入り口付近	もの忘れ健康相談
第6回	10月10日(火)	〃	市日会場内(スノヤ薬局向い)	もの忘れ健康相談
第7回	11月4日(土)	メイプルタウンフェスタ	総合体育館内	もの忘れ健康相談
第8回	12月19日(火)	13時30分から15時00分	老人福祉センター	もの忘れ健康相談
第9回	1月23日(火)	〃	老人福祉センター	季節を感じる作品づくり
第10回	2月20日(火)	〃	包括支援センター	認知症と食事の関係性
第11回	3月12日(火)	〃	包括支援センター	季節を感じる作品づくり

農業委員会委員紹介

農業委員会は「農業委員会等に関する法律」に基づき、農業者の公的代表として町に設置されている行政委員会です。

応募期間中に自薦または推薦で届出のあった者で、選考委員会において候補者と決定し、町議会の同意を経て、町長より任命された者で構成されています。

●定数 15名 ●任期 令和5年7月20日～令和8年7月19日

 <p>田中 誠 (鶴喰・小平・柳町)</p>	 <p>金沢 巨 (金矢・高森)</p>	 <p>母良田 昭 (沖山・古里)</p>	 <p>砂渡 精一 (天落瀬)</p>	 <p>坂岡 正晴 (折茂・川原新田・折茂新田)</p>
 <p>沖沢 恵美子 (沖山・古里)</p>	 <p>下田 利昭(七百)</p>	 <p>松嶋 清治 (長谷・米沢・入口)</p>	 <p>田中 勝彦 (岡沼・沖山・古里)</p>	 <p>金沢 幸弘 (金矢・高森)</p>
 <p>田中 裕紀 (天落瀬)</p>	 <p>沖澤 勝 (根古橋・柳沢・通目木)</p>	 <p>斎藤 正(七百)</p>	 <p>目時 隆幸 (堀切沢・坪毛沢・通目木)</p>	 <p>新山 秀男 (川原新田・折茂新田)</p>

農業委員会農地利用最適化推進委員紹介

農地利用最適化推進委員とは、平成28年4月1日の農業委員会法改正により新設されることとなったもので、担い手への農地中間管理事業等による農地利用の集積・集約化、耕作放棄地の発生防止・解消に向けた担当区域の農地パトロールが役割であり、農業委員と密接に連携しながら地域農業の発展に努めます。

応募期間中に自薦または推薦で届出のあった者で、選考委員会において候補者と決定し、農業委員会の総会に諮り決定し、農業委員会より委嘱された者で構成されています。

●定数 10名 ●任期 令和5年7月20日～令和8年7月19日

 <p>山本 和樹 (金矢・高森)</p>	 <p>小泉 信雄 (鶴喰・柳町・小平)</p>	 <p>竹内 伸也 (折茂・川原新田・折茂新田)</p>	 <p>山内 一隆 (上吉田・入口・中堤)</p>	 <p>清水 実(天落瀬)</p>
 <p>木村 喜和 (下吉田・米沢・長谷)</p>	 <p>久田 恒志 (天落瀬)</p>	 <p>苦米地 義彦 (七百・柳沢)</p>	 <p>山本 ヒデ (堀切沢・坪毛沢・通目木)</p>	 <p>沼田 泰昭 (岡沼・沖山・古里)</p>

○「農業者年金」でしっかり積み立て！ がっちりサポート安心で豊かな老後を！

- ・あなたの老後生活への備えは十分ですか？
- ・年金は家族一人ひとりについて準備することが大切です。
- ・老後の備えは「国民年金」プラス『農業者年金』が基本です。

【農業者年金の特徴】

- ① 国民年金の被保険者で、年間60日以上農業に従事されている方は誰でも加入できます。
- ② 保険料は月額2万円から6万7千円まで自分で選べ、いつでも見直しできます。
- ③ 支払った保険料は全額が社会保険料の控除対象になり、所得税・住民税の節税になります。また、将来受け取る年金には公的年金等控除が適用されます。
- ④ 積立方式で少子高齢化が進んでも制度の安全性は損なわれません。
- ⑤ 80歳保証付きの終身保険です。
- ⑥ 認定農業者など一定の要件を満たす方には、保険料の国庫補助もあります。

○「全国農業新聞」を購読しませんか

—農家の思いを伝え農業・農村の「未来」をともに考えます— 毎週金曜日発行 月額700円(消費税込)

全国農業新聞は、地域農業者の代表機関である農業委員会のネットワークが発行する週刊の農業総合専門紙です。

- ① わかりやすい農政解説！
- ② 農業経営に役立つ情報を満載！
- ③ 地域づくりのヒントや事例がいっぱい！
- ④ くらしや生活に役立つ話題がいっぱい！

詳しくは農業委員会またはお近くの農業委員・農地利用最適化推進委員までお問い合わせください。

問 六戸町農業委員会 ☎0176-55-4509

マイナンバーカードの交付窓口を休日・夜間に開設します！

マイナンバーカードの受取りは原則ご本人です。未成年の方でもご本人の来庁が必要です。そのため、平日の開庁時間内の受取りが難しい方へ下記の日程で、交付窓口を開設します。

マイナンバーカードを以前から申請していて、まだ受け取りをされていない方もこの機会をご活用ください。ご予約が多数となった場合は、受付を締め切らせていただく場合もございますので、ご了承ください。

◆休日開設日 9:00から13:00まで
8月27日㊤

◆平日夜間開設日 17:00から19:00まで
8月16日㊤、23日㊤



要電話予約 電話受付時間：平日8:15から17:00まで

※ ご本人が病気・入院などのやむを得ない理由によって、来庁が困難な場合に限り、代理人に委任することが出来ます。その際には、医師による診断書等、別途必要書類がありますので、必ず町民課までお問合せください。

※ 休日開設日における当日予約の受付はできません。平日にお電話にてご予約をお願いいたします。

問・交付予約 町民課 ☎0176-55-3111 (内線121)

農地は、日本の財産です

農地を有効に活用するために

農地中間管理機構を利用しましょう

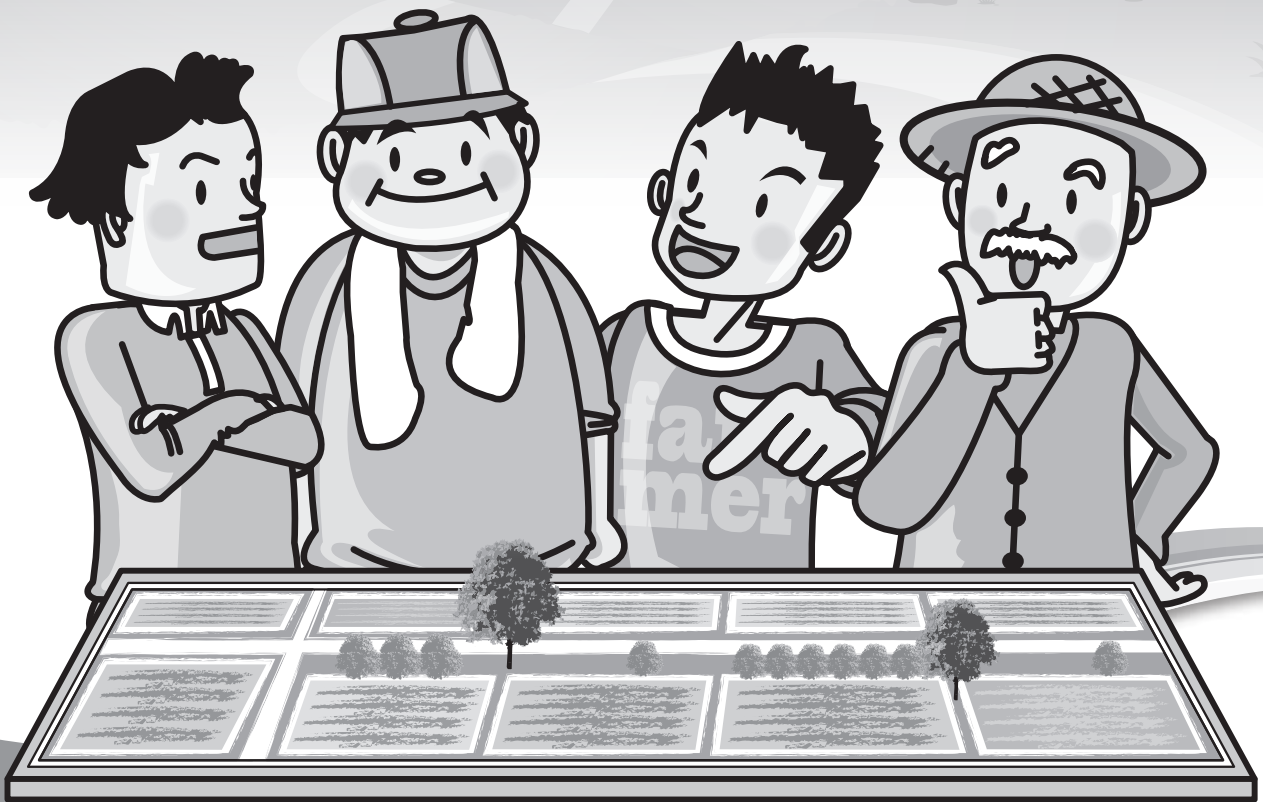

町では、農地の集積・集約化に向けて、農地中間管理事業等を活用した農地の貸借を推進しており、農地中間管理事業の利用者は増加しています。

しかし、

- ・農地を相続したけれど、非農家である
 - ・農業後継者がいない農家である（いずれ耕作出来なくなる）
- 等の理由により管理できず耕作放棄地となってしまう可能性がある農地も増加しています。

六戸町の農地を守っていくために、

- ・農地中間管理事業への積極的な登録
- ・今後の農地の利活用についての、集落座談会への参加
- ・農業者同士による話し合いによって、地域の合意形成を図っていくことが大切です。



引退するので農地を貸したい と思ったら…

1

年をとって農業が辛くなったなあ…



そうですね
都会で働いている
息子も戻って
くれそうもないし…



2

いつまで作業が
つづけられるか
不安じゃのう…

このままだと
荒地になるし、
誰か農地を
借りてくれる人に
任せたほうが
いいかも
しれませんねえ…



3

市町村に 相談してみよう!

六戸町役場



そうですねえ。何か教えて
くれるかもしれません。

4

そういうことなら

「農地中間管理機構」

に農地を貸してください。
お借りした農地は機構が
担い手に転貸します。



六戸町役場
農政課

農地の集積・集約にご協力を!!

お問い合わせ先

- 青森県農地中間管理機構 (公益社団法人あおもり農業支援センター) ☎017-773-3131
- 六戸町農政課 ☎0176-55-4495

今後の農業経営に関する意向調査の実施について

令和5年4月1日施行の改正農業経営基盤強化促進法により、地域の目指すべき将来の農地利用の姿を明確化する計画(地域計画)を六戸町が策定します。その中で、六戸町農業委員会では農地一筆ごとに将来の耕作者をイメージした地図(目標地図)の素案を作成することとなっています。

つきましては、六戸町農業委員会にて、5,000㎡以上の経営農地を有する六戸町在住の農業者を対象に意向調査を実施します。

対象となる農業者には7月下旬より順次調査票を発送しておりますので、ご協力方よろしくお願ひ申し上げます。

また、調査対象となっていない農業者の方で、意向調査を希望される方は、六戸町農業委員会事務局までご連絡ください。

☎ 六戸町農業委員会事務局 ☎0176-55-4509(直通)・FAX 0176-55-4619

電力・ガス・食料品等価格高騰重点支援給付金のお知らせ

電力・ガス・食料品等の価格高騰による負担増を踏まえ、特に家計への影響が大きい低所得世帯(住民税非課税世帯)に対して、1世帯当たり3万円を給付します。

支給対象となる世帯

令和5年6月1日(基準日)時点で、六戸町の住民基本台帳に記載されている世帯であって、令和5年度分の住民税均等割が非課税である世帯(生活保護受給世帯を含む)

住民税均等割が課税されている者の扶養親族のみで構成されている世帯は支給の対象外となります。

支給時期・手続き方法など

令和5年7月下旬

支給対象候補者には、通知文書を発送

令和5年8月1日(火)

受付開始(予定)

同封された返信用封筒に確認書(申請書)を入れ、返送してください。

申請期限：令和5年10月31日(火)

申請が必要です

申請書をご返送ください。

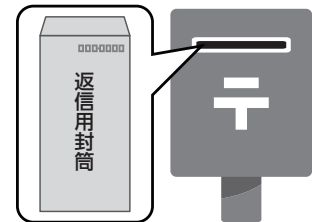

☎ 六戸町 総務課 ☎0176-55-3111(内線213)

FDA青森・名古屋線の期間増便が決定しました。

フジドリームエアラインズ(FDA)青森・名古屋線の期間増便により、7月15日(土)から10月28日(土)までの間の一部日程を除く87日間、1日4往復で運航されることとなりました。

名古屋城や熱田神宮など定番の見どころに加え、昨年11月にオープンしたジブリパークなど名古屋には魅力的な観光スポットがたくさんあります。

FDAでは「バースデー割」や「みんなでシニア割」など割引運賃も設定しており、お得にご利用いただけます。増便で便利になった青森・名古屋線をぜひご利用ください。

○運航日・運航ダイヤや運賃の詳細などについては、FDAホームページをご覧ください。

<https://www.fujidream.co.jp/>

☎ 青森県企画政策部交通政策課 航空グループ ☎017-734-9153

馬淵川浄化センター見学会の開催(愛称:馬淵川水きらきらセンター)

毎年9月10日は『下水道の日』となっています。馬淵川浄化センターではその一環として、広く下水道への関心と理解を深めていただくため、下記の日程で見学会を開催します。町民の皆様の多数のご来場をお待ちしております。

- 開催日時 令和5年9月9日㊥から10日㊦まで いずれも午前9時から午後4時まで
- 会場 八戸市大字河原木字蓮沼1-21 馬淵川浄化センター
- 内容 処理施設見学:微生物観察コーナー、汚泥リサイクルコーナー・DVD上映・パネル展
- その他 ご来場者に記念品を進呈します。

☎ (公財)青森県建設技術センター 馬淵川事業所 ☎0178-29-1652

個人事業税の納付を忘れずに

個人事業税は、物品販売業、請負業、不動産貸付業、医業、理容業などの事業を営む個人の方に、前年中の事業の所得をもとに課税される県の税金です。8月中旬に納税通知書を送付しますので、納期限までに納付してください。今年度の納期限は第1期分が8月31日㊦、第2期分が11月30日㊦です。各納期限までに、お近くの金融機関、コンビニエンスストア等で納めてください。

また、スマートフォンアプリやインターネット上の専用サイト「地方税お支払サイト」から、電子マネーやクレジットカード等で納付することができます。詳しくは、納税通知書に同封されるチラシまたは「県税・市町村税インフォメーション」でご確認ください。

☎ 上北地域県民局県税部 課税課 ☎0176-22-8111 (内線209)

夏季休業中の学校閉庁日のお知らせ

☎ 教育課 ☎0176-55-4587

教職員の健康増進と働き方改革の一環として、夏季休業中の学校閉庁を次のとおり実施いたしますので、ご理解ご協力をお願いします。

- 期間 令和5年8月14日㊦から15日㊦まで
- その他 この期間、学校は職員不在となります。転出入の手続きや学校への相談、問い合わせ等はこの期間外にお願いします。
緊急時の連絡は、六戸町教育委員会へお願いします。教育委員会より学校長に連絡いたします。原則として部活動等は実施しません。(大会参加等やむを得ない場合を除く。)

六戸町立義務教育学校六戸学園建設工事期間中のご協力をお願いいたします

計画しておりました六戸町立義務教育学校六戸学園の建設工事が始まりました。工事期間中、安全の確保に十分な対策を行ってまいりますので、町民の皆さまには、ご理解とご協力をお願いいたします。

- ①工事名:旧県立六戸高等学校建物等解体工事
工 期:令和5年6月30日から令和6年3月15日まで
- ②工事名:六戸町立義務教育学校六戸学園建設工事(建築工事・電気設備工事・機械設備工事)
工 期:令和5年7月21日から令和7年2月25日まで

※今後、図書館建設・外構整備・歩道整備を実施する予定です。

☎ 教育課 ☎0176-55-4587

国民年金からのお知らせ

【あなたの年金 簡単便利な『ねんきんネット』で！】

◎「ねんきんネット」とは？

「ねんきんネット」は、お客様がインターネットを通じてご自身の年金の情報を手軽に確認できるサービスです。

24時間いつでもどこでも、パソコンやスマートフォンからご自身の年金情報を確認することができます。

◎「ねんきんネット」で出来ること

- ・ご自身の年金記録の確認
- ・将来の年金見込額の確認
年金を受け取りながら働き続けた場合などのさまざまな働き方に応じた年金見込額の試算が簡単にできます。
- ・電子版「ねんきん定期便」の閲覧
- ・日本年金機構から郵送された各種通知書の確認・・・など

◎「ねんきんネット」を利用するには、ご利用登録(ユーザIDの取得)が必要となります。

◎スマートフォンでのご利用登録はこちら



【死亡後の手続きのご案内】

国民年金保険料を納めていた方、年金を受給されていた方が亡くなられた場合、ご遺族が各種年金の手続きをして受け取る場合がございます。

- ・年金を受けている方が亡くなったときに受け取っていない年金や、亡くなった日より後に振込みされた年金のうち、亡くなった月分までの年金については、未支給年金としてその方と生計を同じくしていた遺族が受け取ることができます。
- ・亡くなった方に一定の条件が当てはまる遺族がいるときは、遺族年金等を受け取ることができる場合があります。

手続きの内容や添付いただく書類などは、お問い合わせください。

- ・国民年金のみを受給していた方…町民課 年金係
- ・厚生年金等を受給していた方…年金事務所手続き先は、受給していた年金により異なりますので、年金証書等をご確認の上、手続きに必要な持ち物などをお問い合わせください。

問い合わせ先 町民課 年金係 内線122または☎0176-55-3431
八戸年金事務所 ☎0178-44-1742

詳しくは日本年金機構ホームページをご覧ください。<https://www.nenkin.go.jp/>

令和5年8月分の国民年金保険料の納付期限は令和5年10月2日(月)です。

六戸町避難行動要支援者名簿への登録について

町では、「六戸町地域防災計画」に基づき、地震など災害発生時の対策として、高齢者や障害者等自力での避難が難しいと思われる方(避難行動要支援者)の名簿を整備しております。

災害発生時に支援を必要とする方は、六戸町地域包括支援センターにお問い合わせください。

なお、避難行動要支援者の対象となる方は以下のとおりです。

〈対象者〉

- ▶ 身体障害者手帳(視覚障害、聴覚障害、肢体不自由)1級および2級の所持者
- ▶ 療育手帳(愛護手帳)Aの知的障害者
- ▶ 特別児童扶養手当1級対象児
- ▶ 重度心身障害(児)者医療(視覚障害、聴覚障害、肢体不自由)の受給者
- ▶ 介護保険法における要介護3以上の認定者(在宅者(一時的に入所、入院している者を含む)を優先)
- ▶ 75歳以上の独居高齢者および高齢者のみの世帯
- ▶ 上記以外で、避難支援を希望する者(難病含む)

〈名簿への記載内容〉

氏名・生年月日・性別・住所または居所・電話番号その他連絡先・避難支援を必要とする理由等

*注意：上記内容については、避難支援をする町関係課、民生委員、消防、警察、消防団等の関係者間で共有するため、名簿登録については情報共有に同意できる方に限ります。

また、既に登録済みの要介護3以上の認定者につきましては、介護度が下がった場合は自動的に登録解除となります。状態が変わり、再度要介護3以上になり登録を希望する場合は、新たに登録が必要となりますのでご注意ください。

☎ 六戸町地域包括支援センター ☎0176-27-6688

児童扶養手当制度について

離婚などの理由により、ひとり親として児童(18歳の誕生日後の最初の3月31日まで)を監護している父、母、または父母に代わって児童を養育している人に対し支給される手当です。所得制限があります。

■令和5年度支給額(月額)

	基本額	第2子加算額	第3子以降加算額
全部支給	44,140円	10,420円	6,250円
一部支給 (所得制限による)	44,130から10,410円	10,410から5,210円	6,240から3,130円

特別児童扶養手当制度について

精神または身体に重度、もしくは中度の障害のある、20歳未満の児童を監護している父、母または父母に代わって児童を養育している人に対し支給される手当です。所得制限があります。

■令和5年度支給額(月額)

	基本額
1級 (身体障害者手帳1級、2級、愛護手帳A程度)	53,700円
2級 (身体障害者手帳3級程度)	35,760円

☎ 福祉課 ☎0176-55-4492

入札結果公表

令和5年6月15日執行 条件付き一般競争入札

単位：円

No.	番号	件名	落札業者	落札金額(税抜き)
1	工第1号(教工第1号)	旧県立六戸高等学校建物等解体工事	丸井・佐藤 特定建設工事共同企業体	312,000,000
2	工第2号(教工第2号)	(仮称)六戸町立義務教育学校六戸学園建築工事	落札に至らず	
3	工第3号(教工第3号)	(仮称)六戸町立義務教育学校六戸学園電気設備工事	河原木・河野・新川 特定建設工事共同企業体	647,500,000
4	工第4号(教工第4号)	(仮称)六戸町立義務教育学校六戸学園機械設備工事	オキタ工業・友住設備工業・日研設備 特定建設工事共同企業体	856,000,000

令和5年6月27日執行 指名競争入札

単位：円

No.	番号	件名	落札業者	落札金額(税抜き)
1	委第27号(税委第5号)	路線価現況調査業務	(有)東奥不動産鑑定事務所	5,200,000
2	委第26号(福委第63号)	第4次六戸町障害者基本計画及び第7期障害福祉計画策定業務	(株)ぎょうせい 東北支社	4,200,000
3	委第23号(企委第20号)	六戸町都市計画基礎調査業務	エイト技術(株)	5,100,000
4	委第24号(六農委第1号)	地域計画策定に伴う農業経営に関する意向調査及び目標地区の素案作成業務	国土情報開発(株)	12,800,000
5	工第28号(六診工第2号)	地下タンク改修工事	(株)佐藤建設工業	4,800,000
6	工第27号(六診工第1号)	キュービクル改修工事	程川電気工事(株)	5,570,000
7	委第30号(六診委第45号)	地下タンク改修工事監理業務	(株)八洲建築設計事務所	700,000
8	委第29号(六診委第44号)	キュービクル改修工事監理業務	(株)八洲建築設計事務所	1,000,000
9	委第1号(教委第1号)	旧県立六戸高等学校建物等解体工事監理業務	(株)八洲建築設計事務所	3,600,000
10	教委第45号	総合運動公園テニスコート照明LED化改修工事実施設計業務	アール・エー・ビー開発(株)	1,800,000
11	教物第3号	小中学校空気清浄機購入	青森精機(株)十和田営業所	2,490,600
12	教物第2号	少年野球用簡易式外野ネット購入	(有)佐々木スポーツ	472,640
13	工第17号(総工第1号)	消防団屯所改修工事	(有)誠建ホーム	3,300,000
14	総工第4号	庁舎3階女子トイレ改修工事	(有)日研設備	1,400,000
15	総物第6号	別館2階FF式暖房機交換	(株)石岡燃料スポーツ	1,174,800
16	委第18号(建設委第10号)	川原新田地区道路測量設計業務	(株)アイテック	3,000,000
17	委第19号(建設委第11号)	金矢地区道路測量設計業務	(有)アサヒ計画	2,600,000
18	建設委第20号	第4鶴喰線用地調査(再算定)業務	(有)アサヒ計画	1,500,000
19	工第13号(建設第9号)	館野公園施設改修3工区工事	(有)吉田造園企画	8,400,000
20	工第23号 (公共(小松)第5-補1号)	小松ヶ丘地区マンホール蓋更新1工区工事	(株)ユタカ工業	19,500,000
21	工第24号 (公共(小松)第5-補2号)	小松ヶ丘地区マンホール蓋更新2工区工事	(株)漆館組	18,500,000
22	工第25号 (公共(小松)第5-補3号)	小松ヶ丘地区マンホール蓋更新3工区工事	(有)佐々木興業	17,100,000
23	工第26号 (公共(小松)第5-補4号)	小松ヶ丘地区マンホール蓋更新4工区工事	(株)大同建設	15,700,000
24	工第16号(建設第12号)	高森・館野線舗装補修5工区工事	落札に至らず(地方自治法施行令第167条の2 第1項第8号により 野田重機建設(株)と随意契約) 請負契約額 15,972,000円(税込)	
25	工第9号(建設第5号)	小松ヶ丘44号線歩道舗装工事	(株)光建設	14,800,000
26	工第18号(建設第14号)	町道維持補修1工区工事	(有)伸栄建設	8,090,000
27	工第19号(建設第15号)	町道維持補修2工区工事	(有)佐々木興業	8,050,000
28	工第20号(建設第16号)	町道維持補修3工区工事	(有)吉田造園企画	8,100,000
29	工第21号(建設第17号)	町道維持補修4工区工事	(株)大同建設	7,860,000
30	工第22号(建設第18号)	第14たての台団地線側溝蓋設置工事	(有)伸栄建設	3,700,000
31	下水第5-単2号	公共下水道マンホール蓋高さ調整等工事	(株)大同建設	1,770,000
32	建設委第21号	館野公園樹木樹勢診断業務	下道建設(株)	770,000

六戸町
町制施行
周年
記念

これまで紡いできたもの
これから伝えていくもの

9/1日 金 夜間運行
17時から
神社神輿渡御・山車運行・仮装行列

9/2日 土 祭囃子競演会
13時から
ステージイベント・山車展示

9/3日 日 お還り
12時45分から
神社神輿渡御・山車運行・仮装行列

※雨天時は一部内容を変更する場合がございます。詳しくは観光協会までお問い合わせください。

令和五年 六戸町 まつり

六戸秋まつり開催のお知らせ

9/1日 金
夜間運行
お通り 17時から
神社神輿渡御・山車運行・仮装行列 ほか

9/2日 土
祭囃子競演会 13時から
ステージイベント・山車展示 ほか

9/3日 日
お還り 12時45分から
神社神輿渡御・山車運行・仮装行列 ほか

←詳しい情報はこちら



公益財団法人：むつ小川原産業活性化センター助成事業
●主催：お問い合わせ：六戸町観光協会（役場まちづくり推進課内）
電話 0176-55-3111

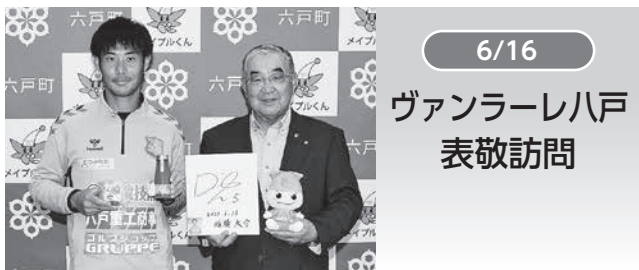

6/16
ヴァンラーレ八戸
表敬訪問

サッカーJ3ヴァンラーレ八戸の六戸町応援大使となった稲積大介選手が、吉田豊町長のもとを訪れました。今年度の町応援大使となった稲積選手は、観光・特産品の魅力をPRするほか、地域イベントへの参加も予定しています。



7/3 社会を明るくする運動

上十三地区保護司会会長、六戸町更生保護女性会会員らが町役場を訪れ、第73回“社会を明るくする運動”として内閣総理大臣および県知事からのメッセージを下田副町長に伝達しました。下田副町長は、両会の献身的な活動に感謝していました。



7/21 全国大会への出場を報告

六戸スポーツ少年団(卓球)の5名とコーチの畠山昭典氏は吉田町長を訪ね、全国大会への出場を報告しました。高館凜々花選手は、「鋭いサーブで攻め、リーグ戦1位通過で活躍したい」と抱負を述べました。吉田町長は「思いきり楽しんでください」とエールを送り、瀧口教育長は「全国大会を終えたあとの皆さんの成長が楽しみ」と激励の言葉を贈りました。

出場選手は以下のとおりです。

- 【全農杯 2023年全日本卓球選手権大会】(神戸市)
 - 高館 凜々花さん(六戸小4年)
 - 高館 虹花さん(六戸小2年)
- 【ロート製薬杯 第41回全国ホープス卓球大会】(東京都渋谷区)
 - 高館 凜々花さん(六戸小4年)
 - 蒔田 愛琉さん(六戸小5年)
 - 杉山 彩羽さん(六戸小5年)
 - 松木 風花さん(六戸小5年)

図書館だより

本のリクエスト&お問い合わせ⇒六戸町立図書館 ☎0176-55-4561
開館時間：午前9時30分から午後6時

★読書マラソンはじまりました!★

中学生以下を対象とした“読書マラソン“がはじまりました。今年も、メイプル童話会への参加がポイント付与の対象となっています。

おもしろい♪勉強になる!ちょっとこわい…などなど、たくさんの本を揃えていますので、ぜひこの機会に図書館をご利用ください。



※詳しくは、カウンターまで。

☆8月の展示「夏を楽しむ」☆

暑い季節がやってきました!今年も、イベント等の縮小により、家で過ごす時間が増えている方も多いと思います。こんな時は家でゆっくり読書を楽しんでみてはいかがでしょうか?

図書館では、「夏を楽しむ」をテーマに展示を行っていますので、ぜひご利用ください。

期間：～ 8月27日㊥

場所：図書館 一般閲覧室内

◇メイプル童話会情報◇

8月のメイプル童話会は、8月6日㊥10:30からです。

◇8月の休館日◇

7日㊥・11日㊥(祝)・14日㊥
20日㊥・21日㊥・28日㊥

◇新着図書紹介◇

毎月の新着図書の一覧は町HPでも紹介しています。図書館資料案内→



夜果つるところ
恩田 陸



ジウX
誉田 哲也



凡人すたいる。
爆盛スペシャル
トッピング
まめ



お尻年齢リセット術
松尾タカシ



レモンと殺人鬼
くわがき あゆ



ハンドメイドの
かんたん子ども服
2023夏

一般図書

◆デモクラシー ◆叩く ◆禍 ◆この夏の星を見る ◆日暮れのあと ◆彼女はそこにいる ◆いい子のあくび ほか



もうじきたべられる
ぼく
はせがわ ゆうじ



よくみると...
さらに!
shimizu



びっくり超とび!
最新おり紙ヒコーキ
戸田 拓夫



怪盗ファンタジスタ
黄金の翼はもがれない
秋木 真



彗星とさいごの竜
今井 恭子

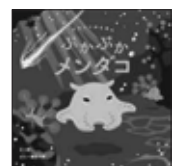

ぶかぶかメンダコ
藤田 千賀

児童図書

◆一年一組せんせいあかね こどもつばやきセレクション ◆挫折しそうなときは、左折しよう ◆ノラネコぐんだんとトランプ
◆1・2・3・4・5・6・7・8・9・10 ◆恐竜トリケラトプスとかいぶつきょうりゅう ◆ニャーとようかいねこ ほか

有料広告

× 明るいセンスと技術 ×

六戸中央印刷

六戸町犬落瀬字明土67-1

TEL. 0176-55-3982

FAX. 0176-55-5358

E-mail rokuchuuou1032@bz01.plala.or.jp



六戸消防署
だより

六戸消防署
☎55-2016

火遊び・花火による火災の防止

～ルールを守って楽しい花火～

火遊びによる火災を防止しましょう

子どもの火遊びによる火災防止のポイント

- 1 子どもだけを残して外出しない
- 2 ライターやマッチを子どもの手の届くところに置かない
- 3 子どもだけで火を取り扱わせない
- 4 火遊びをしているのを見かけたら注意をする
- 5 火災の恐ろしさ・火の取扱いについて教育する

花火は楽しく安全に遊びましょう

花火を安全に遊ぶポイント

- 1 風の強いときは花火をしない
- 2 燃えやすいものがなく、広くて安全な場所を選ぶ
- 3 子どもだけではなく大人と一緒に遊ぶ
- 4 説明書をよく読み、注意事項を必ず守る
- 5 水バケツを用意し、使った花火は必ず水につける



警察署
だより

十和田警察署
☎23-3195

君の正義が 誰かの笑顔に (警察官および警察事務募集)

十和田警察署 警務課 ☎0176-23-3195 / 六戸駐在所 ☎0176-55-2110

警察官(大卒以外)採用試験及び警察事務(高卒程度)の採用試験を行います。試験日程、受験資格等は次のとおりです。

【受付期間】 [警察官(大卒以外)] 7月14日(金)から9月1日(金)
[警察事務(高卒程度)] 8月1日(火)から8月25日(金)

【第一次試験】 9月24日(日)

【試験場所】 青森市、八戸市、弘前市

【受験資格】

[警察官(大卒以外)]

1991年(平成3年)4月2日から2006年(平成18年)4月1日までに生まれた方。

ただし、大学を卒業した方または2024年(令和6年)3月31日までに大学卒業見込みの方を除く。

[警察事務(高卒程度)]

2002年(平成14年)4月2日から2006年(平成18年)4月1日までに生まれた方。

※ 詳細については、十和田警察署にお問い合わせのうえ御確認ください。

令和5年8月 十和田警察署 運転免許更新時 講習案内	優良運転者講習	1日(火)・4日(金)・7日(月)・8日(火)・14日(月)・15日(火)・18日(金)・21日(月)・22日(火) 25日(金)・28日(月)・29日(火)
	一般運転者講習	4日(金)・14日(月)・18日(金)・25日(金)・28日(月)
	初回運転者講習	14日(月)・28日(月)
	違反運転者講習	4日(金)・18日(金)・25日(金)

令和5年度六戸町生活支援パートナー養成講座開催

お年寄りのちょっとした困りごとを助け、笑顔を作る「生活支援パートナー」を養成します。

- 日時** 令和5年8月24日(木) 9:30から15:10
- 場所** 小松ヶ丘地域交流館 会議室
- 対象** 町内在住でボランティアや福祉に関心のある方
- 定員** 10名程度
- 参加料** 無料
- 昼食** 各自でご用意いただくか、希望者には弁当450円で斡旋します。
- 申し込み** 令和5年8月18日(金)まで
六戸町社会福祉協議会 担当 天間
六戸町大字犬落瀬字柴山3-9
六戸町老人福祉センター内
☎0176-55-2943
✉tenma.r@rokunohefukusi.jp

ノルディックウォーク健康講座・体験会

骨粗しょう症や筋力低下を予防する歩き方や食事について学習します。

- 日時** 9月8日(金) 8:30から11:00
- 場所** 六戸町舘野公園キャンプ場前駐車場
- 参加料** 無料 ただし、ポールレンタル料300円
- 定員** 10人(先着順)
- 申込期限** 8月31日(木)
- その他** 傷害保険等は各自で行うこと。(当支部として一切の責任は負いません)
- 申込先問合せ先** ハガキに郵便番号・住所・氏名・電話・携帯の各番号を書いて郵送してください。
〒034-0088 十和田市西十四番町33-15
青森県ノルディック・ウォーク連盟県南支部
支部長 山田 巖
☎0176-22-5558

令和5年度六戸町災害ボランティア研修会

- 日時** 令和5年9月12日(火) 10:30から15:00
- 場所** 六戸町就業改善センター 2階大ホール
- 対象** 災害ボランティア活動に興味のある方
- 内容** 行政説明「災害に対する六戸町の取組み」(予定)
講話1 「被災状況と災害ボランティアセンターの役割について」(仮)
講話2 「時間経過とともに変化する被災者支援について」(仮)
講師 鯉ヶ沢町社会福祉協議会
個人ワーク「被災した時、あなたができること」
- 申し込み** 令和5年8月25日(金)まで
六戸町社会福祉協議会 担当 十文字
六戸町大字犬落瀬字柴山3-9
六戸町老人福祉センター内
☎0176-55-2943
✉jumonji.t@rokunohefukusi.jp

アレコホール特別フラメンコ公演 「抱擁の哀しき果て」

青森県出身フラメンコダンサー工藤朋子による初の青森公演。「アレコ」をテーマにしたフラメンコ公演を、フラメンコの伝統曲、津軽三味線、ピアノの演奏でお届けします。絵画と音楽、そして舞踊が調和する美術館ならではの公演をお楽しみください。

- 日時** 令和5年9月17日(土)・18日(日)
開場18:30 開演19:00
- 場所** 青森県立美術館アレコホール
(青森市安田字近野185 B2F)
- 料金** <来場チケット>
一般4,500円/高校生以下2,500円(税込)
※全席指定、事前購入のみ。
※各種手数料込み。
- 詳細問合せ先** 県立美術館公演ページ
(<https://www.aomori-museum.jp/schedule/12111/>)
または電話(017-783-5243)



←県立美術館公演ページ
QR

地方独立行政法人青森県産業技術センター野菜研究所・農産物加工研究所「公開デー」2023

野菜研究所と農産物加工研究所が「公開デー」を開催します。研究成果の紹介や農産物加工試作品の展示・試食、野菜栽培・加工の技術相談、最新農機の展示・実演のほか、研究所で生産した野菜も販売します。ご来場をお待ちしています。

- 日時** 令和5年9月8日(金) 9:00から14:00
- 場所** (地独)青森県産業技術センター野菜研究所・農産物加工研究所(六戸町犬落瀬字柳沢9-1)
- 問合せ先** 〒033-0071 六戸町犬落瀬字柳沢9-1(地独)青森県産業技術センター野菜研究所
研究管理監 新藤潤一
☎0176-53-7171 FAX0176-53-8934 ✉junichi_shindo@aomori-itc.or.jp



ぐるっとNAVI

上十三・十和田湖広域定住自立圏情報

野辺地町 のへじイルミネーション光物語2023

色鮮やかなイルミネーションが公園内を彩ります。出店やキッチンカーの出店も予定しており、他にも子供から大人まで楽しめるイベントも予定しています。

■日時 8月4日(金)から20日(日)

■場所 愛宕公園内

☎ のへじイルミネーション事業実行委員会事務局
(野辺地町 産業振興課) ☎0175-64-2111 (内線267)

野辺地町 のへじ祇園まつり

二階層造りの山車の一階には、艶やかに着飾った稚児が奏でる優雅な祇園囃子、二階には歌舞伎や古事を題材とした豪華絢爛な人形山車が彩ります。

■日時 8月17日(土)から20日(日)

■場所 町内

☎ 野辺地町観光協会 ☎0175-64-9555

十和田市 十和田市夏まつり 第66回花火大会

官庁街通りの一部を歩行者天国とし、歩道に露店を出店します。※悪天候の場合は翌日、翌日も悪天候の場合は17日(土)に順延します。

■日時 8月14日(日)

打ち上げ 19:10から

ライブ配信 19:00から

■場所 十和田市陸上競技場西側観覧席

☎ 十和田商工会議所 ☎0176-24-1111



横浜町

2023横浜町ふるさとのまつり～夏まつり～

三保野公園では、横浜町で採れた馬鈴薯を使ったいも煮会と、魚のつかみどり。横浜町役場駐車場では、ちびっ子ふれあい広場として射的やストラックアウトなどのイベントを開催。ぜひ、お楽しみください。

■日時 8月14日(日)

■場所 魚のつかみどり・いも煮会：三保野公園
ちびっ子ふれあい広場：横浜町役場車庫
花火大会：横浜漁港

☎ 横浜町役場 産業振興課 ☎0175-78-2111

三沢市 第99回三沢まつり

各祭礼が精魂込めて製作する豪華絢爛な山車と、一体感溢れるお囃子がまつりを彩ります。中日の多彩な催しも必見です。

■日時 8月24日(土)から27日(日)

■場所 ミス・ビードルドーム、30ロード
アメリカ広場他市内

☎ 三沢市商工会 ☎0176-53-2175

三沢市 寺山修司記念館フェスティバル2023夏

寺山修司の没後40周年を記念して寺山修司が率いた劇団の後継、演劇実験室「万有引力」による演劇公演を開催。詳細は寺山修司記念館HPをご確認ください。

■日時 8月5日(土)
18:30から19:00

■場所 寺山修司記念館



寺山修司
記念館HP

☎ 寺山修司記念館 ☎0176-59-3434

三沢市 寺山修司没後40年記念 寺山修司映画祭2023

映像の魔術師・寺山修司のシュールでアヴァンギャルドな映像作品のうち全19作品を2日間で一挙上映。詳細は寺山修司記念館HPをご確認ください。

■日時 8月19日(土) 12:00から
20日(日) 13:00から

■場所 三沢市公会堂

☎ 寺山修司記念館 ☎0176-59-3434

七戸町 しちのへ夏まつり

歌謡ショーやキャラクターショー、園児による発表などが行われ、夜には花火が打ち上げられ夏の夜を彩ります。

■日時 8月16日(土) 11:00から

■場所 七戸町中央公園

☎ しちのへ夏まつり実行委員会
(七戸町商工観光課内) ☎62-2137

七戸町 しちのへ秋まつり

12町内会の山車が七戸中央商店街を練り歩きます。

9月1日(金) 前夜祭 18:00から20:00

柏葉太鼓競演会

9月2日(土) 10:00から19:30

流し踊り、太鼓演奏会、神輿・山車合同運行

9月3日(日) 14:00から16:30

神輿・山車合同運行

☎ しちのへ秋まつり実行委員会事務局
しちのへ観光協会 ☎58-7109

六ヶ所村 仮面ライダー スーパーライブ2023

レーザーや照明、音響機器を駆使した迫力満点のステージです。歴代の仮面ライダーも多数出演!

■日時 9月10日(日)
《1回目》10:00開演(9:15開場)
《2回目》13:00開演(12:15開場)

■場所 六ヶ所村文化交流プラザ・スワニー

■料金 前売2,000円/当日3,000円

■プレイガイド スワニー・ショッピングモールREEV・六ヶ所村特産品販売所六旬館・六ヶ所村立屋内温水プールろっぷ、ローソン(Lコード:20003)

☎ 六ヶ所村文化交流プラザ・スワニー ☎0175-72-3400



相談会情報

ご参会いただく際は、各問合せ先にご連絡をお願いします。

2023
8/17

ⓧ

13:30
~15:30

弁護士無料法律相談会

弁護士無料法律相談は、インターネットトラブルや債務問題、悪質商法被害など、あなたのお悩みに弁護士が対応します。
【要予約【相談日の前日まで】】

場 所 六戸町就業改善センター 1階相談室

次回開催日 令和5年9月21日ⓧ

予 約・問合せ先 六戸町役場まちづくり推進課
☎0176-55-2411 予約は相談日の前日まで

2023
8~9月

インボイス制度説明会・登録要否相談会

開 催 日 ①8月9日ⓧ ②8月23日ⓧ
③9月6日ⓧ ④9月20日ⓧ

時 間 ①10:10から12:20
②13:10から15:20
*上記時間の内、各人40~60分間。
詳細は十和田税務署まで。

場 所 十和田税務署
(十和田市西二番町14-12 十和田奥入瀬合同庁舎会議室)

連 絡 先 十和田税務署法人課税第一部門
☎0176-23-3997(直通) **【要・事前予約】**

2023
9/30

ⓧ

10:00
~16:00

「解決の糸口を見つけに行こう!」相談会

自治体と連携して生活再建相談事業を行っている消費者信用生活協同組合による無料相談会です。専門スタッフや弁護士がお金や暮らしに関する悩みなどについて、丁寧に聴き取りし、一緒に解決の糸口を見つけます。

場 所 信用生協 八戸事務所
(八戸市一番町1-2-14NIビル3F)

対象の相談 ①お金の問題(多重債務問題など)、②遺産相続、③不動産売買、④税金等公共料金の滞納、⑤DV・離婚問題、⑥その他暮らしに関する悩み事

相 談 料 無料。ただし事前の予約が必要です。

予 約 先 信用生協 八戸事務所 ☎0120-102-084

2023
8月

「こどもの人権相談」強化週間

~聞かせてよ あなたの悩み LINEでも~

青森地方法務局および青森県人権擁護委員連合会では、次の強化週間中、平日の電話相談時間を延長し、土・日曜日でも電話相談を行います。相談は無料で、秘密は守ります。ひとりで悩まず、相談してください。

期 間 8月23日ⓧから25日ⓧ・8月28日ⓧから29日ⓧ
8時30分から19時
8月26日ⓧから27日ⓧ 10時から17時

電話番号 こどもの人権110番 ☎0120-007-110
(通常は、土曜・日曜および祝日を除く平日の8:30から17:15まで相談受付)

LINE
じんけん相談



[LINEじんけん相談]@snsjinkensoudan
なお、法務省ではインターネット人権相談受付窓口「こどもの人権SOS-eメール」を開設しています。詳しくは法務省HPをご覧ください。

募集情報

自衛官等採用案内

種 目	資 格	受付期間	試験期日	処 遇
航空学生	海 18歳以上23歳未満の方(高卒者(見込含) 又は高専3年次修了者(見込含))	令和5年7月1日 ~9月7日	〈1次試験〉令和5年9月18日 〈2次試験〉令和5年10月14日~19日 〈3次試験〉海:令和5年11月17日~12月13日 空:令和5年11月11日~12月14日	[初任給] 月額: 184,300円(高卒) 月額: 193,900円(大卒)
	空 18歳以上21歳未満の方(高卒者(見込含) 又は高専3年次修了者(見込含))			
一般曹候補生	18歳以上33歳未満の方	令和5年7月1日 ~9月5日	〈1次試験〉令和5年9月15日~24日※1 〈2次試験〉令和5年10月14日~11月5日※1	
自衛官候補生(任期制)		年間を通じて 行っております。	別途連絡します。	
防衛大学校学生(一般)	18歳以上21歳未満の方(自衛官は23歳未満) 高卒者(見込含)又は高専3年次修了者(見込含)	令和5年7月1日 ~10月18日	〈1次試験〉令和5年10月28日 〈2次試験〉令和5年11月28日~12月2日	
防衛医科大学校 医学科学生	18歳以上21歳未満の方 高卒者(見込含)又は高専3年次修了者(見込含)	令和5年7月1日 ~10月11日	〈1次試験〉令和5年10月21日 〈2次試験〉令和5年12月13日~15日	[学生手当] 月額: 120,200円
防衛医科大学校 看護学科学生 (自衛官候補看護学生)		令和5年7月1日 ~10月4日	〈1次試験〉令和5年10月14日 〈2次試験〉令和5年11月25日・26日	
貸費学生(技術)	大学の理学部・工学部※2の3・4年次又は大学院(専門職大学院を除く。)修士課程在学(正規の修業年限を終わる年の4月1日現在で26歳未満(大学院修士課程在学者は28歳未満))	令和5年6月1日 ~11月10日	令和5年12月3日	[学資金貸与] 月額: 54,000円
予備自衛官補(一般)	18歳以上34歳未満の方	令和5年6月1日 ~9月21日	令和5年9月23日~10月9日※1	[身分]非常勤特別国家公務員 [教育訓練招集手当] 日額: 8,800円
予備自衛官補(技能)	18歳以上で各種国家免許資格等を有する方 (資格により年齢上限は53歳未満~55歳未満)			

※1 試験日については、いずれか1日を指定されます。◎細部は下記までお問い合わせください。
 ※2 学部については、理学部、工学部に類する学部も応募資格に該当する場合があります。
 処遇については、令和4年4月現在のものです。◎試験場所は別途各人に連絡します。

〒033-0037 三沢市松園町三丁目6-16 中野プラザビル2F(ユニバース松園店隣)
 自衛隊青森地方協力本部 三沢募集案内所 電話・FAX 0176-53-1346(平日:8:45から17:30) E-mail:aomori.pco.misawa@rc.t.g.sdf.mod.go.jp

8月の行事・健康カレンダー

主な施設の休館日	
文化ホール	図書館
28日(日)	7日(日)・11日(金)・14日(日)・20日(日) 21日(日)・28日(日)

小松ヶ丘出張所 開所日(毎週火)
1日・8日・15日 22日・29日

1	火	ルーシーダットン教室(総合体育館)
2	水	HIVに関する相談、B型及びC型肝炎検査(上十三保健所)※要予約
3	木	
4	金	大学見学会(町内中学校)
5	土	
6	日	
7	月	
8	火	心配ごと相談所(六戸町老人福祉センター)
9	水	
10	木	
11	金	●山の日
12	土	
13	日	
14	月	
15	火	HIVに関する相談、B型及びC型肝炎検査(上十三保健所)※要予約
16	水	精神保健福祉相談(上十三保健所)※要予約
17	木	
18	金	4か月・12か月児健診(就業改善センター)
19	土	
20	日	
21	月	
22	火	複合健診(文化ホール) 心配ごと相談所・行政合同相談(六戸町老人福祉センター)
23	水	複合健診(文化ホール) 療育相談(上十三保健所)※要予約 2学期始業式(町内小学校)
24	木	複合健診(文化ホール) 2学期始業式(町内中学校)
25	金	1歳6か月児健診(就業改善センター)
26	土	
27	日	
28	月	
29	火	ルーシーダットン教室(総合体育館)
30	水	1,3年体験活動(七百中、~31日)
31	木	

カレンダーに掲載の行事等は、内容等が変更する場合がありますのでご了承ください。

戸籍の窓口

＊お誕生＊

- ＊山内 虹滯(父 晟蓮 母 久絵) 上吉田
- ＊一戸 天陽(父 一男 母 捺未) 小松ヶ丘
- ＊西堰 心海(父 史晃 母 紅音) 古里
- ＊田中 満琉(父 智行 母 真梨子) 小松ヶ丘

♡ご結婚♡

- ♡(金沢 拓磨 金 矢
安田 菜穂 板柳 町)

❖おくやみ❖

- ❖類 家 武 志(83歳) 古里
- ❖五日市 次兵衛(85歳) 林
- ❖円 子 昭 浩(62歳) 下吉田(二)
- ❖高 坂 光 男(73歳) 古里
- ❖佐 藤 フ メ(97歳) 押込
- ❖吉 田 吉 大(89歳) 米沢
- ❖川 村 冷 子(90歳) 南町(二)
- ❖稲 田 利 夫(78歳) 上町

戸籍の窓口掲載欄は、届出時に確認し、希望者のみ掲載しています。

まちのうごき(令和5年6月末現在)

区分	人口	前月比	前年同月比
男	5,294	+2	-46
女	5,459	+1	-64
合計	10,753	+3	-110
世帯	4,668	+2	+40
転入	25	-	-
転出	14	-	-
出生	7	-	-
死亡	15	-	-

編集後記

▶4年ぶりのサマーフェスティバルは2日間とも天気に恵まれ絶好のビール日和となりました。

豪華景品を懸けたビンゴ大会のビンゴカードは販売から3分で完売。ビール天国は座席が足りなくなるほど終始賑わっていました。家族や友人と訪れる人、中には77歳の同窓会だと楽しんでいる方もいらっしやり、「78歳になってもまた来ようね」と微笑ましい会話も聞かれました▶皆さんビールを美味しくそうにゴクゴク…気持ちのいい飲みっぷりを見ながら私はグッと我慢。取材を終えてから飲むビールはいつもより美味しく感じました。

町税・保険料 納期限

- 町・県民税(2期)
- 国民健康保険税(2期)
- 介護保険料(2期)
- 後期高齢者医療保険料(2期)

の納付月です。

納期限は8月31日(木)

声を出して、「乾杯！」

7月21日・22日の2日間、待ちに待った「ろくのへサマーフェスティバル」が復活。4年ぶりの通常開催に、会場は客席が足りなくなるほどの大盛況。各テーブルからは笑い声が飛び交いました。



📷 photosnap

2日間のサマーフェスティバルの様子をフォトスナップで紹介します。

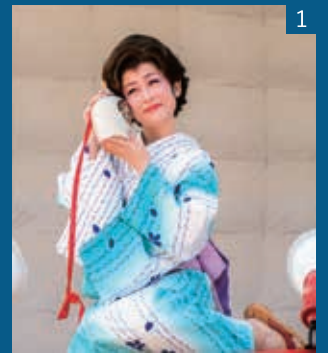

1. あすか飛竜「舞踊ショー」
2. 囃子やー「お囃子太鼓パフォーマンス」
3. キッズダンスパフォーマンス

六戸の夏

おつまみ
いかが？

ビンゴで
BBQコンロを
ゲット！



4～7. ビール天国を楽しむ参加者
8～9. 豪華景品を懸けたビンゴ大会の様子