

広報

ろくのへ



ふるさとの味 仕込み!

〈関連記事は3ページ〉

CONTENTS ● 目次 ●

かえでのまちのできごと	2~3
東京「六戸会」たより㊹・入札結果公表	4
座・楽団コンサート	5
図書館ホットニュース・華さんだより	6
1 コイン講座・生涯学習フェスティバル	7
消防署からのお知らせ・国民年金からのお知らせ	8
インフォメーション	9~11
メイプルパトロール・公用車(バス)公売について・草木の豆知識Vol.8	12
2・3月カレンダー	13

2007
FEB 2

NO.498



▲懇談会の様子

まちづくり地区懇談会開催

町財政状況と行政改革について

―まちづくりについて考えよう―

このほど、六戸町では、町財政状況と行政改革に理解いただき、今後のまちづくりについて町民と共に考え、取り組んでいくため

「まちづくり地区懇談会」を開催しました。懇談会には、吉田豊町長をはじめ川村助役、田中教育長、各課長らが出席。町民の意見を施策に反映させることを目的に、第二次町行革大綱に基づき、行政改革の方針や財政の見通しをわかりやすく説明し、町民に意見と理解を求めました。

参加した町民は、「行政の難しい言葉だけでなく、わかりやすい説明で参加して良かった。町の財政状況を理解することができた。」と話していました。

なお、懇談会の最終日は2月18日(日)に、沖山ふれあい館(午前10時)、岡沼構造改善センター(午後1時)、金矢公民館(午後3時)、小松ヶ丘地域交流館(午後5時)、大曲公民館(午後7時)の5会場で開催。参加されていない町民の方は、ぜひ最寄りの会場へ足を運び、自分たちの住んでいる町の状況を確認してみたいかがでしょうか。

■問合せ先

総務課 ☎3111 (内線213)

地域防災の要！ 勇壮な分列行進

=六戸町消防団消防出初式=



▲観閲をうける団員

1月7日、町消防団六戸消防署は、官庁街通りで出初式を行い、消防団員らが地域防災の要としての心構えを新たにしました。出初式には、団員ら約180

名、消防車両12台が出勤。寒風吹きすさぶ中、九つの分団に分かれた徒歩部隊と車両部隊が整列し、吉田豊町長、佐藤勝則町消防団長、竹島敏男六戸消防署長らの観閲を受けた後、統率の取れた分列行進を披露しました。続いて熊野神社に場所を移して神事を行い、吉田豊町長が安心して暮らせる地域への心を担う消防の任務遂行のために全力を發揮してほしい」と年頭の辞を述べ、団員らを激励しました。

【表彰】

10年間無火災表彰
川原新田婦人防火クラブ

警察協力者に感謝状

このほど、十和田警察署は

十和田富士屋ランドホールにおいて、平成18年に警察業務推進に積極的に協力した警察協力功労者17団体24個人に感謝状を贈りました。
三上署長が一人ひとりに感謝状を手渡し「警察業務への積極的な協力で感謝しています。今後とも支援、協力をお願いします」と式辞を述べま

【団体】
六戸町交通安全協会
六戸町交通安全協会七百支部
(有)大一自動車

【個人】

川原 義 廣
沼田 滋
保土沢 喜美栄



▶表彰を受ける六戸町交通安全協会 新戸部猛士郎会長

笑顔がいっぱい

～クリスマスの集い～

12月23日、町文化ホールにて子ども会クリスマス集いが行われました。

この日は、町内からたくさんの子ども達が参加しリースやクリスマスカードなどの創作活動を行いました。また、全体活動では、子ども会リーダーの運営でゲームやクイズそしてヒップホップダンスなどをサンタさんと一緒に楽しい時間を過ごしました。

最後には、参加者全員にサンタさんからプレゼントが贈られ、会場はたくさん笑顔と笑い声に包まれました。



▲サンタさんからプレゼントをもらいました

自ら行動！仲間と協力！

～雪ん子教室開催～



▲おいらせ町子ども会合同でキャンドルサービス

1月11日、12日の2日間、公立小川原湖青年の家において六戸町子ども会連合会リーダー研修会「雪ん子教室」が開催され、町内の児童18名が参加しました。

研修1日目は、おいらせ町の子ども会合同でキャンドルサービスを行いました。おいら

らせ町の中学生、高校生リーダーから指導を受け、ゲーム、合唱、ダンス、スタンツなどを行いました。スタンツでは、班毎に自分たちで考えたユニークな出し物を発表しあい、また、ゲームやダンスでお互いに交流を深め、会場は笑顔と笑い声に包まれました。

2日目は、歩くスキーを行う予定でしたが雪が少なかったため、体育館でユニースポーツのキンボールとドッチビーに急遽変更。初めてやる競技にも指導員の説明を受けた子供達は、ところせましく元気に会場を駆け回り、存分に競技を楽しみました。

参加した子ども達はこの研修で、集いの運営、食事の準備、後始末、清掃などの割り当てられた仕事も積極的にこなし、リーダーとして進んで行動しそして協力しあい物事を成し遂げるといふことを学びました。

自家栽培の大豆で

自家製みそ造り



▲みそ造りの作業風景

どを一切含まない自家製みそです。

メンバーは、それぞれの好みで塩加減などを調整し、各家庭に合ったみそを作っていることで、作りたてのみそは十分発酵させた後、10月頃から食べられるそうです。

りんご村手作り塾では一般の方のみそ造り体験も受け付けており、期間は3月10日まで。費用は大豆1斗分、材料持込で5,800円。材料は手作りの塾でも準備できます。

■問合せ先
竹内 博 (☎52442)まで

1月18日(六)戸りんご村手作

り塾(折茂地区)で、おいらせ農協八戸支店女性部のメンバーが、自家栽培の大豆だけを使ったみそ造りを行いました。

同女性部は手作りみそを始めて7年目。一人当たり15キロの大豆を使い、麹と塩、蒸留水のみを使用し、添加物な

ラムさん(ALT)退任

平成18年8月より外国語指導助手(ALT)として六戸町に勤務していたラム クリスタルさんが、1月4日をもって退任されました。

児童生徒らの語学力や国際感覚の向上に大きく貢献されました。

短い期間でしたが、ありがとうございました。

図書館

ニュース

ホット



▲メイプル童話会の様子（毎月第2土曜日）

図書館では、毎月第2土曜日（メイプル童話会）を開催しています。今月は、10日（土）、図書館の児童室で10時から開催します。親子で、また高齢者の方も是非、お越しください。

新着図書紹介

（一般図書）

* 失われた町

* ギブソン

* ナイチンゲールの沈黙

* 遺品整理屋は見た！

* さげわだつみのこえ

新版

* さげわだつみのこえ2集

* 芋たこなんきん

（上・下）

* 「長生き」が地球を滅ぼす

* センリン住宅地図

* 六戸町・三沢市・八戸市

* 雑学読本

* NHKためしてガッテン10

* mias イミダス

2007年版

2007年版

（郷土資料）

* 青森県の歴史シリーズ

* 図説五所川原・西北津軽

* の歴史



東京「六戸会」たより

青森と千葉

79

三つの半島が津軽海峡に飛び出して

三方を海に囲まれているのが青森県。

同じく太平洋に突き出て横たわっているのが千葉県です。

私が千葉の住人になったのは昭和三十九年。東京オリンピックの年で、

から早や四十二年が経ちます。この地へ来てはばらへ経ってからは「千葉に住んで〇〇年、今や高校野球も千葉を応援しています。」などと言っておりました。

古くは三十一年春、八戸高校の中島投手、そして今でも語り草になっている太田投手が力投した四十四年春と特にその夏の三沢高校。最近の青森県勢では山田高校の活躍が目立ちます。

千葉県勢も銚子商業や習志野校などが甲子園を湧かせる野球の盛んな土地柄です。

「じつじつ書を出しになったのは、青森県と千葉県には似た点があるなあ」と思ったからです。

青森県南と若手県にかけての旧南部領には六戸をはじめ「戸」のつく地名が連なっています。その由来など「戸」にまつわる説はいろいろあるようですが、共通するのは「馬の生産」ではないでしょうか。古来「南部駒」として人気があり、優駿が育つ馬産地でありました。

千葉の古名、安房・上総・下総の房総三国も平安の世から「牧」と言われた放牧地があった所です。江戸時代、小金・佐倉・嶺岡と三つの「牧」が幕府の管理で馬を育成したとあります。

明治に入り、東京に近い小金・佐倉を中心とした時代に取り残された人々が開墾にあたりました。

その地は、入植した順に初富（はつとみ）・二和（ふたわ）・三咲（みさき）・豊四季（とよしき）・五香（ごかう）・六美（むつみ）・八街（やちまた）・九美上（くみあげ）・十倉（とくら）と続きます。

（さりに十倉一）（とよひ）（十倉二）（とよひ）（十倉三）（とよひ）とあって、今でもこの地名は残っております。

八戸港と銚子港は常に漁獲高トップを争う漁港であり、また醤油の生産も古くから盛んです。

鎌倉時代、千葉県一帯に大勢力を誇りやがて衰えたのが「千葉氏」。東北地方に多い「千葉」の姓にはこの一族につながる方が多いと見られます。

縄文の歴史を書き変えるほどの出来事は三内丸山遺跡の出現でしたが、千葉県各地にも多くの貝塚があります。

私の住んでいる市川にも貝塚や古墳があり、いろいろな生活用品や武器・馬具などが発掘されております。自然のまま自然に消えた生活しか許されなかった古代人が生活し得たということは両県ともそれだけ豊穡の地であったと言えるのではないのでしょうか。

以上両県の「似ているかも」という点を思いつくままに書き並べてみました。最後に青森県にあって千葉県にないもの、「山」についてです。千葉県には一番高い山でも四〇八メートルと「山」とはともいえないが、まあ「丘」みたいなものしかありません。

帰省して雄大な八甲田の山並みを見ると「あゝ、帰った」という気持ちになります。昔、絵に描いた名久井岳の稜線は今もそのままです。ふたつの有名な匂いが口をいつて出ます。

ふるさこの山はありがたきかな

吉田竹雄（六戸中三十年度卒）

※お知り合い・親戚の方で東京六戸会入会ご希望の方をお知らせください。年会費は千円です。

◎東京六戸会事務局

〒120-0011 東京都足立区中央本町1-18-18

田中ワカ子（六戸中36年度卒）

TEL FAX 03-3840-7147

折茂の田んぼから見た山（イメージ=筆者画）

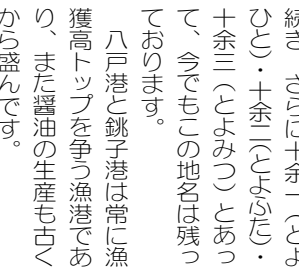

座・楽団コンサート

2007新春におくる 県内ミュージシャンの夢の競演!



ラジオ・TVでおなじみ
中高美華 こと
みかちゃん

10年連続出場
ミュージシャン
桜田真こと こと
まこっちゃん

10年連続出場
おもしろ事件簿
キヤップ
内山千草 こと
うっちゃん



クレールウィンド
オーケストラ

RABラジオ
公開録音

歌謡曲だよ!! 全員集合!!



青森が生んだ
スーパー三味線奏者
山上 進



オカリナ奏者
小比類巻 敏子



ここち良い癒しの
ミュージック
サエラ

開催日: 平成19年 **3月10日** (土)
 時間: PM6:00開場/PM6:30開演
 開催場所: 六戸町文化ホール
 入場料: **¥1,000** (税込) 全席自由
 【当日¥1,500 (税込)】
 ※高校生以下無料 (整理券が必要です。)
 当日は、抽選でCDプレゼントがあります。

チケット発売先: 六戸町文化ホール
 2月1日 (木) 午前9時より発売開始

主催: 六戸町教育委員会
 問合せ先: 六戸町文化ホール
 ☎0176-55-5511





先日、夜間バスに乗るため、青森市に行きました。着いたら、まだ、早くて、一番、時間を費やしやすいう図書館へ行きました。駅前の図書館で、とても大きかった。中国で一番大きい北京図書館より小さいかもしれませんが、サービスと設備が上です。中国の有料に対して、何でも無料です。それに、テーブルを見ることも無料です。自習室の日本人の生徒の勉強姿を見て、中国と変わりはなく、辛く感じました。私は日本の本を読んだら、結構時間かかりますし、辞書も必要です。だから、テーブル観賞の番を待ちながら、絵本を選んで見ました。おもしろかったです。夜行バスの辛さは読書中の生徒に負けなかった。

元旦、私は横浜の中華街へ行きました。日本の中華街と中国の区別を知りたい一方で、懐かしい「四川麻辣(四川料理)」を見つけられるかなと思って、向かいました。買ったバスチケットは横浜市内乗り放題で、いろいろ見られました。まず、赤レンガ倉庫です。ユニークな商店街で、お土産がいっぱいです。それから、バスに戻って、中華街に向かいました。近づくにしたがって、中国っぽくなってきました。バスの中がだんだん混雑してきて、子供たちのまんじゅうを食いたいという声がしました。バスのスピードがだんだん遅くなって、最後の200メートルは大渋滞でした。町両側は中国の古い文字のお店が並んでいました。「これだ！」

と興奮しながら、バスを降りました。町全体は中国の古いイメージの街づくりで、赤のお店がメインです。それに、町に、「媽祖廟」(中国南方のお寺でしょう)と「関帝廟」が二箇所のお寺あります。「媽祖廟」の方は玄関のところでも受付室を設けて、有料だったので、私はやめて、もっと知名度の高い「関帝廟」へ行きました。賑やかでした。日本でも信者がこんなにたくさん居たと思わなかった。「関帝廟」は有名ですけど、中国の場合、こういう有名人物に縁のある地方だけが「廟(寺)」を作るので、北京にはありません。三国演義の中で「華」という名前が二人いて、全部、関帝(関羽あるいは関公)と関係ありますよ。一人は「華雄」で、有名な物語は「関公温酒斬華雄」(つまり、関公は宴会から途中出て、酒の温かいうちに敵の華雄という武将を切り落として、席に戻った)という関公の強さを表現する物語です。それに、もう一人は「華佗」という有名な外科医で、「麻酔薬」の発見者でもあり、関公の恩人ですよ。「刮骨療毒」という物語で、関公は毒の矢を受けて、「華佗」は矢を出してあげました。関帝参拝が終わって、「四川麻辣」を探しました。町のあちらこちらでは肉まんが売られていて、それに、大きい方が人気らしい。中国では、逆です。店は中国南方料理がメインで、90%以上でしょうか。広東料理の代表の「早茶」(朝ごはんのお菓子、スープなど)、揚州チャーハ

ン、北京ダックなどいろいろあります。日本と中国の食材がもともと違って、それに、中国で安いものはこちらで珍しい物になることもあって、だから、中華街の料理は中国より魚が多く使われて、それに、中国の高級料理とコストの低くて、手に入れやすい主食に二種類分けて、売っていますけど、中間の中国風の安い炒め料理が少なかった。安く作れないでしょうか。それに、中国の新しい料理が少ない。気になっている「四川麻辣」を見つけられなくて、中華街で食べなかったけど、それでも、中華街で日本風の中華料理を食べなくて、今でも残念だと思いました。今でも、中華街の肉まんに日本のつゆが入っているかどうか知りたいなという気持ちでした。中国式の雑貨屋へも行きました。中国の調味料、お茶、お酒などを売っています。それに、ある製品にラベルも中国文字で、たぶん、中国から買ってきたものかもしれません。全体として、雰囲気の良い中国風町です。

日本で他の都市にいて、青森県の事を見て、ホタテ、イカ、マグロなどがそんなに有名だと初めて知りました。それに、安くて、気持ちいい温泉もあります。六戸町にいる時、温泉の入浴剤のコマーシャルを見て、ちょっと意味が感じられませんでした。六戸町にいる間、ぜひ行ってみたい。

入札結果公表

平成19年1月18日執行

No.	工事(委託)番号	件名	落札業者	落札金額(千円)
1	工第35号(建設第39号)	沖山平地区農林災害施設復旧工事	(株)ユタカ工業	5,700
2	工第36号(建設第41号)	今熊地区農林災害施設復旧工事	(株)吉田建設工業	3,800
3	工第37号(建設第42号)	金矢地区農林災害施設復旧工事	(有)おいらせ産業	2,950

ワンコインで学ぼう!そして活かそう!

1コイン講座

平成18年度六戸町生涯学習講演会



どなたでも
受講
できます

◆受講料◆500円 ◆場所／六戸町文化ホール

第2講座
平成19年
2月13日(火)
19:00~20:30
はっとり ゆきお
服部 幸應
(国文学士/学校法人国際基督教大学文学部 専任講師)
「現代社会の食生活と
食育のすすめ」



第3講座
平成19年
3月11日(日)
15:30~17:00
まつい ひさよ
松居 一代
(女優)
「花の笑顔に乾杯」



全席自由

※ただし、チケットが
必要になります。

下記日程の午前9時から文化ホールにて受講料と
引き換えにチケットをお渡しします。

※あおもり県民カレッジ認定講座(2単位)です。
※小学生以下のお様の同伴・入場はご遠慮ください。

◆第2講座◆受講受付中

◆第3講座◆平成19年2月15日(木)



■主催/六戸町生涯学習講演会実行委員会 ■共催/六戸町教育委員会
■問合せ先/六戸町文化ホール ☎55-5511

ろくのへ生涯学習フェスタ2007

いかし合おう! 学び心

★日時:平成19年2月25日(日)9時~16時

★場所:六戸町文化ホール、就業改善センター

気軽に参加してください。

体験無料!!

時間	内容
9:00~14:30	【開会セレモニー】 青少年健全育成推進標語表彰式 コーラス(あすなろコーラス会) 【体験学習】さき織、手芸、押し花、短歌、茶道、読み聞かせ、 父子科学実験室、3B体操、中国展 【活動紹介】文化協会等の活動紹介、会員募集
14:30~16:00	【文化講演会】
9:00~16:00	【一般作品展示】 作品展示希望者募集中!!

自分の趣味
みつけませんか?

展示作品募集中!! (2月19日締め切り)

この機会に、日頃の成果や、芸術作品等を町民のみなさんに紹介してみませんか?
詳しくは、六戸町HP (<http://www.town.rokunohe.aomori.jp>) をご覧ください。

問合せ先:六戸町教育委員会 教育課 TEL:55-5511 FAX:55-5514

平成18年六戸町管内火災等出動件数

平成18年の六戸町管内の火災出動件数は8件で昨年よりも3件減少しました。救急出動件数は311件で昨年よりも9件減少、救助出動件数は4件で昨年よりも8件減少と大幅に減り、全体的に災害が減少した1年でした。

しかし、依然として救急件数が多いので、町民一人ひとりが健康に注意し、災害のない町にしましょう。



お問い合わせは
六戸消防署
☎55-2016

平成18年火災件数(8件)

□平成17年
■平成18年

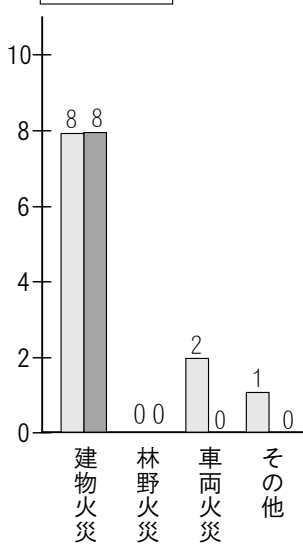

平成18年救急件数(311件)

□平成17年
■平成18年

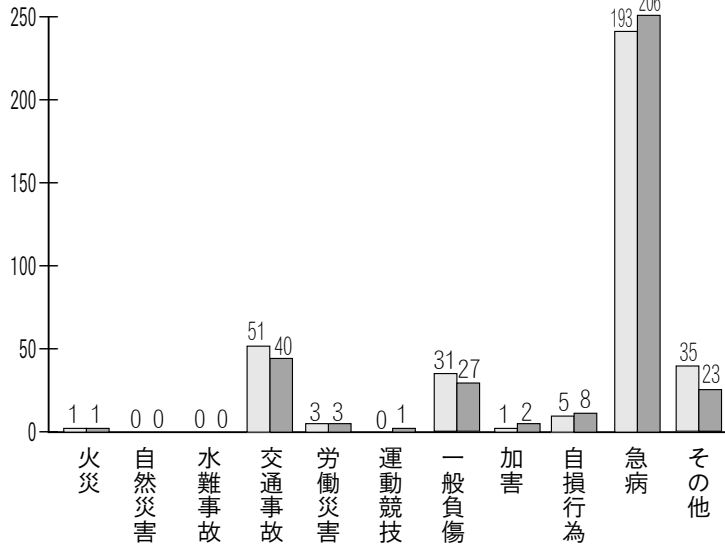

平成18年救助件数(4件)

□平成17年
■平成18年

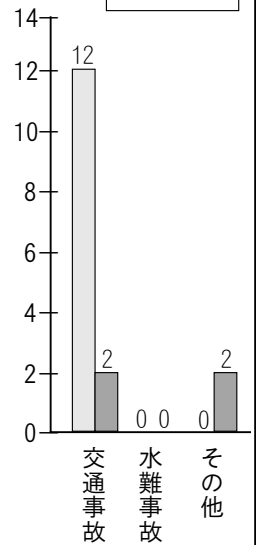

国民年金からのお知らせ

●二十歳になったら国民年金

国民年金には、日本国内に住む二十歳以上六十歳未満のすべての人が加入します。学生であっても二十歳になったら国民年金に加入しなければなりません。

国民年金は、老後の生活を支えるだけでなく、万が一のケガや病気で障害が残ったり、生活を支えていた一家の働き手を亡くした場合に、障害・遺族年金で私たちの生活をサポートしてくれます。

これらの年金を受けるには毎月の保険料を納めていることが前提です。保険料の納め忘れがあるとこれらの給付を受けられない場合もありますので、便利な口座振替やお得な早割制度、前納制度を利用して納め忘れを防ぎましょう。また、経済的な理由などで保険料を納めるのが困難な方は免除制度や納付猶予、学生納付特例制度がありますのでご相談ください。

詳しくは役場町民課窓口または八戸社会保険事務所国民年金第一課(0178-4317360)までお問い合わせください。

●基礎年金番号は生涯一 つ 年金手帳は大切に

基礎年金番号は、年金に関するお問い合わせや年金を請求するときには必ず使用する、一人一つの番号です。

初めて国民年金、厚生年金又は共済組合

に加入した時に、あなたの基礎年金番号が記載された年金手帳または基礎年金番号通知書が交付されます。基礎年金番号は一生変わらず使用しますので、年金手帳は大切に保管してください。

詳しくは、役場町民課窓口または八戸社会保険事務所国民年金第一課(0178-4317360)までお問い合わせください。

●戸別訪問による納付のご案内を心がけてください

社会保険事務所では皆様の大切な受給権を確保するために、納付期限を過ぎても保険料をまだ納めていない方を対象に、戸別による納付のご案内をいたします(土・日・祝日も実施)。

戸別訪問では、社会保険事務職員、国民年金推進員、収納指導員が身分証明書を携帯して保険料の納付督促、免除の申請勧奨を目的としてお伺いします。

なお、訪問の際に個人情報をお聞き出すということはありません。最近、社会保険事務所職員を装って個人情報をお聞き出すとする不審なケースが発生していますが、「あやしい?」と思ったらすぐに回答せず、八戸社会保険事務所国民年金第一課(0178-4317360)までお問い合わせください。

国民年金保険料1月分の納付期限は2月28日です。



Information お知らせ

町長執務室行政ホットラインファックス **55-5555**
メールアドレス **mayor@town.rokunohe.aomori.jp**

募集

町営住宅ひばりヶ丘 入居者募集

ひばりヶ丘団地
□場所／六戸町大字大落瀬字権現沢98-1

□募集戸数／1戸

□規模構造／床面積76㎡

木造平屋建・2LDK バス 水洗トイレ

□家賃／おおよそ26,900円～44,600円(個人の月収に準じ異なります)

□入居者資格

・同居し、または同居親族がある方(ただし、60歳以上の方又は身体障害者手帳の交付を受けている方で1～4級の方、若しくは生活保護を受けている方は単身でも可)

・住宅にお困りの方

・町税を滞納していない方

・入居しようとする世帯全員の収入が左記の範囲内にあること。

※一般世帯…政令月収20万円以下(※)

※障害者世帯等の場合…政令月収26万円以下(※)

これらすべてに該当する方が入居資格があります。

(注)※政令月収とは、前年の年間所得金額(世帯総所得)から公営住宅法に定める額を控除し、その額を12で割った額。

□入居申込方法

申込書に必要事項を記入し、必要書類を添付して期日までに役場建設下水道課へ提出してください。なお、申込用紙は役場建設下水道課にあります。

*添付書類

①住民票謄本

②平成17年中の所得証明書(成人している方全員分)

③平成17年度納税証明書

④現在の就業及び給与支払いを証明できる資料

□入居者選考方法

申込書の記載内容を調査した結果をもとに入居者選考委員会の意見を聴いて決定いたします。

□申込締切／平成19年2月28日(水)

□入居予定日／平成19年4月からとなります。

□問合せ先／建設下水道課

☎3111(内線2833)

ひとり親家庭等 医療費助成事業

母子・父子家庭等の健康の保持・福祉の増進を図るため、県の助成を受けて町が医療費を助成する制度です。(所得制限があります。)

□給付対象者

①母子・父子家庭の児童及び父母のな

い児童(十八歳に達した年度末まで)

②母及び父(但し自己負担金は一医療機関ごとに月千円)

遺児等援護対策事業

□問合せ先／保健福祉課
☎3111(内線1336)

□問合せ先／十和田消防本部予防課
☎4113

甲種防火管理再講習

母子・父子家庭等の児童を励まし、その健全な育成を願うため、入学、卒業等に際し県の助成を受けて町が祝金等を支給する制度です。

□給付対象者

①母子・父子家庭の義務教育終了前の児童

②父母のない義務教育終了前の児童

※離婚及び未婚による母子・父子家庭は対象外になります。

□給付内容

入学祝金 小・中学校 七千円

卒業祝金 中学校 一万円

□問合せ先／保健福祉課

☎3111(内線1336)

防火管理者上級講習

□日時／平成19年2月16日(金)午前10時から正午まで

□場所／十和田消防庁舎3階講堂

□受講料／2,000円

□受講対象／甲種防火管理者又は乙種防火管理者の資格を有する者

□定員／100名

□受付期間／平成19年2月9日まで

森と家づくりフォーラム 「地元材の家づくりと 環境を考える」

□日時／平成19年2月16日(金)午後1時から午後4時35分まで

□場所／十和田消防庁舎3階講堂

□受講料／2,000円

□受講対象／収容人員が300人以上の特定防火対象物の甲種防火管理者

□定員／50名

□受付期間／平成19年2月9日まで

□問合せ先／十和田消防本部予防課
☎4113

地元材を使った家づくりをとおして、産業の再生、森林の荒廃防止、大工の技の伝承、住環境を考へます。

会場では、地球環境に優しい暖房として注目されている薪ストーブ、ペレットストーブを焚いてお待ちしております。

□日時／平成19年3月4日(日)13時～16時30分

□ところ／「十和田職業能力開発校」

十和田市大字三本木字千歳森2922-17

☎33367

□内容

①基調講演

秋田県立大学木材高度加工研究所
教授 飯島 泰男 氏
②パネラー報告及びデスカッション
当地域で地元材を使って家を建て
られた方々

□参加料/無料
□定員/100名(先着順)
□申込先/青森県上北地方農林水産
事務所 業振課
☎08111(内線2001)
FAX 09161

案内

**十和田地域広域事務組合
指名競争入札参加資格
審査申請書(指名願)受付
について**

□申請区分及び有効年度
・物品の製造請負及び売買等(平成19
年度)
・建設工事または測量・建設コンサ
ルト等(平成19・20年度)
□受付期間/2月1日～2月28日(土
日祝日を除く。)
□提出書類
統一様式又は組合指定様式提出要
領及び様式は組合ホームページで
ダウンロードできます。
□問合せ・提出先
十和田地域広域事務組合 総務課
十和田市大字伝法寺字大窪60番地3
☎08100

http://www.net.pref.aomori.jp/
towada-ks/

第20回 ふるさと名物味まつり

上十三地区における農村の優れた
伝承技術および農産加工品農産物を
広く一般に紹介します。

「農家のかあちゃんがつくった本物の
味・安心の味をぜひお楽しみくだ
さい。」

□開催期間/平成19年2月17日(土)
19日(月)
□会場/十和田市ついでつ駅ビル店
1階プラザ

自動車の名義変更・廃車手続 及び車検はお早めに

例年3月は、名義変更(移転登録・
廃車(抹消登録)・住所変更等(変更登
録)の手続きで、運輸支局及び事務
所の窓口は大変混雑します。特に、
3月中旬頃からは待ち時間が長く
申請者の皆さんに大変(不便をおか
けしております。名義変更や廃車等
の手続きは、できるだけ3月15日
前に手続きしていただくようお願い
します。

また、3月は車検継続検査も大
変混雑します。車検は1ヶ月前から
受けることができますので、3月下

旬に集中しないようお早めに受検し
ていただくようお願いいたします。
なお、自動車の登録手続きにつ
いてはテレフォンサービス(情報案内)、
検査の諸手続き及びユーザー車検の
予約については電話予約等を利用
ください。

□問合せ先/東北運輸局青森運輸支
局八戸自動車検査登録事務所・テ
レフォンサービス(情報案内)
☎050-5540-2009
・ユーザー車検予約 ☎050-5
540-2109
・支局ホームページ
http://www.ttl.mlit.go.jp/am/
am-index.htm
・ユーザー車検予約専用URL
http://www.kensayoyaku.mlit.go.jp

「緊急地震速報」に ついて

「緊急地震速報」は、震源に近い観
測点で地震を検知し、直ちに震源や
地震の規模(マグニチュード)、各地
の震度などを推定し、大きな揺れが
迫っていることをお知らせすること
を目的とする情報です。この情報を聞い
て、大きな揺れが伝わる前に防災行
動をとることににより、地震による被
害の軽減が期待されます。

しかし緊急地震速報は、情報の提
供後大きな揺れが伝わるまでの時間
が長い場合でも数十秒程度であり、

①震源に近いところでは、情報の提
供が大きな揺れの到達に間に合わない
場合がある。②震源、マグニチュー
ド、震度等の推定の精度が十分でな
い場合がある。③まれではあるが、
機器の障害などにより誤報が発信さ
れるおそれがある。などの技術的な
限界があります。

気象庁では、これらの限界を踏ま
えて緊急地震速報が地震被害の軽減
に有効に活用されるよう提供開始に
向けた準備を進めています。

なお、緊急地震速報の詳細なこ
とについては、気象庁ホームページ
(http://www.jma.go.jp)をご覧ください。

□問合せ先/青森地方気象台防災業
務課 ☎017-741-7413

日本司法書士会連合会 「相続登記はお済みですか月間」

相続登記手続きを促す啓蒙活動の
一環として、相続登記に関する無料
相談会を開催しております。
□相談内容/相続登記
□相談期間/2月1日～28日までの
1ヶ月間
□相談場所/青森県内の各司法書士
事務所
※事前に電話の上、来所願います。
□費用/無料

電話加入権を公売で 手にいれませんか?

県税事務所では、電話加入権の公
売を実施しております。

公売日時・価格など詳しいことは
左記問合せ先にお問合せください。
□問合せ先/十和田県税事務所 納
税課 ☎08111(内線213・2
14)
県税・市町村税インフォメーション
http://www.pref.aomori.jp/zeimu/

暮らしと電気安全

今月は 「省エネルギー月間」です。

国では、毎年2月を「省エネルギー
月間」と定め、省エネルギーの意識啓
発をはかっています。
限りあるエネルギー資源を少しで
も長持ちさせるとともに、地球温暖
化を防止するため、私たち一人ひと
りが、エネルギーを大切に使うよう
心掛けたいものです。

おねがい
カーテンを閉めると
部屋の暖かい空気が
逃げにくくなります。



戸籍の窓口

(12月届出分)

■1結婚

おめでとーいじまつます

■1逝去

おくやみ申し上げます

佐々木 寿 岡 沼
八木 恵子 十和田市

小林 ハツ (95歳) 小平・柳町

杉山 キエ (85歳) 下 町

起田 ひさ (97歳) 堀 切 町

熊野 静子 (63歳) 小松ヶ丘

柴山 己濃次郎 (87歳) 高見・林・柴山

保土澤 一郎 (91歳) 高 館

長畑 貞雄 (74歳) 折 茂

十文字 つぎ (91歳) 上 町

山本 ハナ (91歳) 金 矢

■お誕生

おめでとーいじまつます

☆新井田祐希(新一) 長男(七 百)

☆横手翔太郎(学) 二男(堀 切)

☆柴田 優月(剛史) 長女(南 町)

☆木立 東真(一紀) 長男(館 野)

☆大平ゆきの(献) 長女(館 野)

☆川村 心(英徳) 二女(小松ヶ丘)

☆市ヶ谷 柊(宏樹) 長男(中 町)

☆柳谷 純汰(実) 長男(上 町)

人口 10,858人 (3人減)

男 5,284人(3人増)

女 5,574人(6人減)

世帯数 3,715世帯(2世帯減)

転入 31人 出生 4人

転出 26人 死亡 12人

平成18年12月末現在

おめでとう

あなたも参加 わたしもやります “交通安全”

交通事故概況

(平成18年)

〈12月〉

青森県交通対策協議会

	県内	六戸町	累計	死者のうち	
				シートベルト	累計
発生	731 (-133)	10 (-1)	7,439 (-953)	飲酒運転による死者	4 (-4)
死者	14 (+12)	0 (±0)	68 (-11)	高齢者の死者 (65歳以上の人)	44 (+4)
傷者	911 (-192)	15 (+2)	9,425 (-1,164)	自動車乗車中の死者 (着けなければならない人)	19 (-21)
				非着用死者 (着けていなかった人)	9 (-7)
				着けていれば助かったと思われる人	3 (-4)

()内は対前年比

お知らせ

「広報ろくのへ」の戸籍の窓口掲載欄は六戸町に住民登録のある方の出生・婚姻・死亡届出の際、掲載して良いか確認のうえ、掲載しております。

また、六戸町に住民登録がなく、当町に本籍があり、他市町村で届出された場合でも掲載をしてほしい方は、届出の翌月5日まで下記にご連絡ください。

なお、家族の方から申し出する場合は、ご本人からご確認のうえお願いいたします。

町民課 ☎55-3111 (内線121~123)

健康教室・健康相談の日程

月日	時間	内容	場所	担当保健師
2月2日	9:30~11:30	健康教室(介護予防)	川原新田公民館	坂本
2月5日	9:30~11:30	健康教室(脳を活性化させるための手作業)	赤田公民館	辻浦
2月5日	9:30~11:00	健康教室	南町(一)公民館	坂本
2月5日	13:30~15:00	健康教室(男の更年期・女の更年期)	大曲公民館	三浦
2月6日	9:30~11:00	健康教室(骨粗鬆症予防のための体操)	米沢公民館	辻浦
2月6日	13:30~15:00	健康教室(腰痛・肩こり体操)	押込公民館	坂本
2月7日	9:30~13:00	栄養教室(バランス食)	入口公民館	辻浦
2月8日	9:30~12:00	健康相談(いきいきサロン)	七百地区公民館	辻浦
2月8日	10:00~14:00	活き活きサロン(3日体操)	金矢公民館	佐々木
2月9日	9:30~11:00	健康教室(健康体操)	折茂新田公民館	坂本
2月14日	9:30~11:00	健康教室(介護保険について)	高屋敷公民館	坂本
2月14日	10:00~12:00	健康相談(ふれあいサロン)	上吉田地区公民館	三浦
2月19日	13:30~15:30	健康教室(ぼけ予防の手作業)	碓沼地区構造改善センター	三浦
2月21日	13:30~15:30	健康教室(脳を活性化させるための手作業)	赤石公民館	辻浦
2月26日	10:00~11:30	健康教室(脳を活性化させるための手作業)	古里公民館	辻浦
2月28日	10:00~12:00	健康相談	小平・柳町公民館	坂本
3月1日	9:30~12:00	健康相談(いきいきサロン)	七百地区公民館	辻浦
3月5日	9:30~11:30	健康教室(ぼけ予防の手作業)	沖山ふれあい館	三浦
3月5日	10:00~12:00	健康教室(介護保険について)	南町(二)公民館	坂本
3月7日	10:00~12:00	健康相談(ふれあいサロン)	上吉田地区公民館	三浦
3月8日	10:00~14:00	活き活きサロン	金矢公民館	佐々木

2・3月の一般健康相談日

●一般健康相談

日時：2月6日(火)

20日(火)

3月6日(火)

9:30~11:00

場所：老人福祉センター

*忘れずに健康手帳を持ってきましょう。



十和田警察署からのお知らせ

メイプルパトロール

違法駐車はやめよう

今月は「違法駐車取締り強化期間」です。

違法な駐車は、ドライバーのみなさんはもちろん、社員を送り出す使用者の方が、得意先に駐車場を確保するなど一人ひとりが工夫することで、なくすことができます。

快適な交通環境を確保するため、みなさんのご協力をお願いします。

六戸町公用車(バス)の公売について

町民バスとして昨年の12月まで使用していた車です。

- 車種 ニッサンディーゼル(UD)1台
車いす用リフト付中型バス
- 乗車定員 37人
- 年式 平成4年式
- 排気量 6.92L
- 走行距離 468,571km
- 車検 なし

口入札に関する説明書など、詳細に関することは、町ホームページよりダウンロードするか、総務課窓口で配布しています。

口入札期間 平成19年2月1日(木)～2月27日(火)

口開札の日時及び場所

日時 平成19年2月28日(水) 午前10時
場所 六戸町役場 2階 大会議室

口問合せ先 総務課 町民バス係 ☎55-3111 (内線215)

草木の豆知識

Vol.8

まついんせんに用心!

まついんせんに被害の正体は、「マツ材線虫病」、すなわち病原体であるマツノサイセンチュウ(図1)がマツノマダラカミキリ(図2)によって運ばれることで広がるマツ類樹木の伝染病です。

その虫被害は、8～9月頃に、先に古い葉、その後新しい葉が赤褐色に変色するといつように時間差を生じるのが特徴です。

このマツノサイセンチュウ、実はもともと日本にない外来の病原体であり、日本の自然界にはその天敵がいません。これが、まついんせんに被害が止まらない原因の1つです。

そして、その対処法ですが、病原であるマツノサイセンチュウに効果のある薬剤は開発されていません。今のところ、運び屋であるマツノマダラカミキリの拡大を防ぐための薬剤散布や、感染したマツの伐倒駆除などの被害拡大を防ぐ防除対策しか手段がないというのが現状です。

これまで、日本全国でまついんせんに被害が発生している中、本州では唯一青森県だけにまついんせんに被害が発生していません。とはいつもの秋田県の県境側2500mまで被害が北上しており、いつ県内で被害が発生してもおかしくない状況です。六戸町に1等最初に発生するとは少し考えにくいですが、原因不明のマツ枯れの群生を見つけた方は、役場まで111報いただくと。

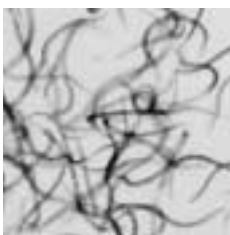

マツノサイセンチュウ (図1)



マツノマダラカミキリ (図2)

六戸町緑化推進委員会
事務局(役場産業課内)
☎55-3111
(内線153)

日	曜日	内 容	日	曜日	内 容
2月 			24	土	
1	木		25	日	ろくのへ生涯学習フェスタ2007 (文化ホール 9:00～)
2	金		26	月	
3	土		27	火	
4	日	まちづくり地区懇談会 (古里公民館、七百地区公民館、高森(一)公民館、たての台団地集会所)	28	水	エイズに関する相談 (上十三保健所)
5	月		3月 		
6	火	一般健康相談日 (老人福祉センター9:30～)	1	木	
7	水		2	金	
8	木		3	土	
9	金		4	日	パパ・ママスクール (就業改善センター)
10	土		5	月	
11	日	建国記念日	6	火	一般健康相談日 (老人福祉センター9:30～)
12	月		7	水	
13	火	六戸町生涯学習講演会1 コイン講座 (講師:服部幸應氏:文化ホール 19:00～)	8	木	
14	水	エイズに関する相談 (上十三保健所)	9	金	
15	木	生き生き健康推進大会・第11回社会福祉大会 (文化ホール 12:30～)	10	土	座・楽団コンサート (文化ホール 18:30～)
16	金	4・12カ月児健診 (就業改善センター)	11	日	六戸町生涯学習講演会1 コイン講座 (講師:松居一代氏:文化ホール 15:30～)
17	土		12	月	
18	日	まちづくり地区懇談会(沖山ふれあい館、岡沼構造改善センター、金矢公民館、小松ヶ丘地域交流館、大曲公民館)	13	火	
19	月		14	水	エイズに関する相談 (上十三保健所)
20	火	一般健康相談日 (老人福祉センター9:30～) 女性健康相談・精神保健相談 (上十三保健所)	15	木	
21	水	六戸町芸術・文化賞、体育・スポーツ賞合同表彰式 (文化ホール 18:30～)	16	金	4・12カ月児健診 (就業改善センター)
22	木		17	土	
23	金	1歳6カ月児健診 (就業改善センター)	18	日	

- ・ 体育施設休業日 毎週月曜日
- ・ 体育館一般開放日 土 曜 日 (～16時45分)
- ・ 図書館休館日 毎週月曜日及び第3日曜日
- ・ 郷土資料館開館日 毎週日曜日及び第2・4土曜日(9時～16時30分)
- ・ ふれあい昭陽館開館日 毎週月、水、金曜日(8時～17時)
- ・ 旧苔米地家住宅開館日 毎週月曜日を除く毎日(9時～16時)
- ・ 文化ホール休館日 毎月第4月曜日

おいらせ清流野菜焼酎

～地元野菜の焼酎商品化～



おいらせ農協は長いも、ごぼう、にんにくを素材に使用した三種類の焼酎を商品化し、おいらせ農協Aコープ六戸支店で販売しています。

長いも、ごぼう、にんにくは青森県が生産量日本一で、おいらせ農協は三品目合わせた出荷量が県内一。野菜の消費拡大、生産農家の活性化を目的に、兵庫県の明石酒類醸造に委託し完成しました。

一本720ml入りで、アルコール度数は25度。価格(税込み)は「長いも焼酎」「ごぼう焼酎」各1,650円、「にんにく焼酎」が1,680円で、3本セット4,980円。

問合せは、おいらせ農協Aコープ六戸支店 (☎55-3030) へ。

「我が家のたから」に掲載する写真大募集!!

広報「ろくのへ」では我が家のたからコーナーに掲載するかわいらしい子供の写真を募集しています。掲載を希望される方は、下記までご連絡ください。町内在住の6歳以下の子供であればごなたでもよろこびます。多数のご応募お待ちしております。

広報に関するご意見・ご要望は
 総務課 広報係 ☎0176-55-3111 内線214
 E-mail info@town.rokunohe.aomori.jp

新年の挨拶をかわして、早やひと月が過ぎました。今年も近年稀にみる暖冬で、雪の少なさに驚いています。「地球の温暖化」という言葉をよく耳にします。北国に住む私たちには雪が少なくて暖かい冬は歓迎が思いがちですが、温暖化は人類社会に様々な悪影響を与えていると言われています。これからは一人ひとりが環境に対して高い意識を持たなければなりません。雪が少なくて暖かい冬を手放して喜べないのは、北国に住む私たちにとってなんとも皮肉なことですね。

暖冬とはいえ寒い日が続きます。皆さんも、風邪などひかないよう予防をしっかりとって暖かい春を迎えましょう。

編集後記

我が家の



— 小平・柳町 —

成田 里彩ちゃん(5歳)

父 浩彦さん 母 淳子さん

「我が家の天使ちゃん！」これからの成長を楽しみにしてるよ。(パパ・ママより)

