

広報 Rokumotke 

らくがく

2019
No.650

9

力を合わせてゴールを目指せ!

新競技「何かあっても楽しめるな!

令和元年度 六戸町民運動会(関連記事は、24ページ)

かえでのまちのできごと・・・2～4
町からのお知らせ・・・5～18,20
消防署だより / 警察署だより・・・19
Information・・・21～22
9月のカレンダー・・・23
六戸町町民運動会・・・24

8/1

米国メイン州キタリー町と交流深める

～六戸町中学生海外交流～

米国メイン州キタリー町の中高生9人と引率4人が六戸中学校(工藤年浩校長)を訪問し歓迎式が開催されました。歓迎式では、郷土芸能として上吉田南部駒舞保存会のメンバーが上吉田南部駒舞を披露、続いて七百中学校吹奏楽部が演奏する「U.S.A」では生徒と訪問団も一緒に拍手やステップを踏み盛り上がりを見せました。一行は、奥入瀬渓流や十和田湖見学、青森ねぶたを体験しホームステイ先の家族と交流を深めました。



六戸のみなさん、はじめまして!

8月から外国語指導助手のレーガン・マカリストーさんが新しく赴任されました。



State of Florida

六戸町の皆様、はじめまして。レーガン・マカリストーと申します。町内の小学校と中学校で外国語指導助手(ALT)として勤めることになりました。アメリカのフロリダ州出身です。フロリダ州はアメリカの南東にあるので、とても暑いですが、そこは、全く雪が降らないので、青森の冬が心配です。

家族はフロリダ州にいます。私は大学入学のため、アメリカの首都、ワシントンDCに引っ越しました。そして、今年の5月に大学を卒業しました。専門は国際関係と経済でした。今回、四回目の来日です。子供の頃、東京に住んでいて、上智大学に留学したこともあります。青森県には初めて来ました。こんなきれいな所に来ることができて幸せです。私は自然が大好きです。いろいろな所でハイキング、キャンプ、スキーをしたいと思います。スポーツと走ることも好きなので、私が町を走り回ります。

ついでに、ここを見られるかもしれませんが、その他に、日本の料理を作れるようになりたいです。もちろん日本語がもっとうまくになりたいです。皆さんと会話をしたり遊んだりすることを楽しみにしています。どうぞよろしく、お願いします!

フロリダ州で流行っているワニのポーズです

レーガン・マカリストー
[Regan Mariela Mc Allister]

1996年2月生まれ(23歳) / アメリカ フロリダ州

7/28

水上での激戦

～水辺の安全教室開催～

町B&G海洋センター指導者会(小泉則雄会長)と町子ども会育成連絡協議会(杉山茂夫会長)は同センターで水辺の安全教室を開催。ペットボトルを使って水に溺れない方法などを学びました。その後、水上相撲大会が開かれSUP(サップ)ボードの上で背中合わせになり、尻で相手を押しつけて転ばせたり水中に落として勝敗を競いました。



7/29

収穫を楽しむ

～ちびっこベジタランドプロジェクト～

町若手農業者の「子どもたちに農業の魅力・野菜の1年を伝えたい」という思いから始まった「ちびっこベジタランドプロジェクト」。今回は、4園の園児たち67人が人參、トマトなどを収穫しました。採れたてのトマトをみんなで試食し笑顔になりました。



8/15

全国でベストを尽くす

～全国中学校ソフトボール大会出場～

和歌山県で開かれる全国中学校ソフトボール大会(日本中学校体育連盟主催)へ出場する七百中学校ソフトボール部が町長を表敬訪問し、「まず、1勝」と健闘を誓いました。町長は「キープ・ユア・スマイル!」とエールを送りました。



8/15

闘志を燃やす

～B&G全国ジュニア水泳大会出場～

東京都で開かれる2019B&G全国ジュニア水泳競技大会(B&G財団主催)へ出場する2名の選手が町長を表敬訪問し、健闘を誓いました。町長は、「臆せず、楽しんでおいで!」とエールを送りました。



写真中央六戸中学校3年堤煌彦さん
50m自由形、100m同
写真右から2番目大曲小学校4年杉山
嵐士さん 50m同

7/26・8/1・5・6・21

とびだせ!ろくのへ探検隊

～ろくのへ探検隊発動～

7月26日の団結式から始まったろくのへ探検隊。初日の炊飯体験では、持参した空き缶で米を研ぎ、炭火で炊き上げたご飯を味わいました。

最終日は、六戸高校さつき沼研究グループと合同で、捕まえた沼の生き物を観察しながら自然環境と生態系についての理解を深めました。



7/20

交通事故防止に貢献

～カーブミラー清掃～

六戸町商工会建設工業部会(河野豊部会長)は町内のカーブミラー清掃を実施。参加した部員21人は、金矢～岡沼～沖山～小松ヶ丘地区に設置されているカーブミラーを一つ一つ丁寧に清掃しました。今年で9年目となりました。



7/25

図書購入費を町教委に

～六戸町社交ダンス愛好会寄付～

六戸町社交ダンス愛好会(豊川清会長、写真㊤)が、町教育委員会を訪れ、子どものために図書購入費などに役立ててくださいと6月に行われたチャリティダンスパーティの益金を寄付しました。町教育委員会への寄付は今回で10回目となります。



8/4

小松ヶ丘にぎわう

～小松ヶ丘サマーフェスタ開催～

小松ヶ丘連合町内会主催でサマーフェスティバル'19が開催されました。会場では、子ども神輿やスイカ割など子どもが喜びそうなイベントや屋台が並びカラオケ大会、ビンゴ大会と盛り上がりを見せました。



8/5

防犯灯2基を町に

～三沢電気工業協同組合寄贈～

三沢電気工業協同組合(南秋悦理事長、写真㊤)より地域貢献の一環で、LED防犯灯2基が寄贈いただきました。この防犯灯は小松ヶ丘地区に設置される予定です。(写真㊤は同組合員の河野氏)



8/9

チャリティ募金を町社協に

～商工会チャリティゴルフ～

六戸町商工会(佐藤陽大会長、写真㊤)より『第23回「商工会の日」六戸町商工会親善チャリティゴルフ大会』参加者からの善意の募金(63,551円)を町社会福祉協議会(田中孝雄会長、写真㊤)に寄付されました。



8/20・21

英語を楽しく学ぶ

～イングリッシュサロン開催～

町就業改善センター大ホールでイングリッシュサロンが開催されました。新ALTレーガンさんを含めたALT3人が講師となり20日には中学生、21日には小学生、合計15名の児童生徒と悲鳴あり笑いあいの楽しい英会話の時間を過ごしました。



8/15

社会人として歩む

～六戸町成人式～

令和元年度成人式が町文化ホールで行われ、72人(男性38人、女性34人)の新成人が式典に臨み、大人としての社会の一員となる決意を新たにしました。式典では、新成人の辻浦璃乃さんを代表に、町民憲章を唱和。吉田豊町長が「今までに無かった新しい発想や、これからを担っていく新しい力に、大いに期待しています」と式辞を述べました。続いて、瀧口孝之教育長、川村重光議会議長も祝福の言葉を述べました。

新成人を代表して吉本七海さんは、「諸先輩の指導を仰ぎ、成長し前向きに自分の人生を歩みたい」と謝辞を述べました。



新成人を代表して謝辞を述べる吉本七海さん



たての台団地内町有財産を売却します

<一般競争入札>

■入札参加申込期間および場所

申込期間 7月1日(月)～9月13日(金)

午前8時15分～午後5時

受付場所 六戸町役場2階 企画財政課

※入札の詳しい内容および必要書類については企画財政課にお越しいただくか、ホームページをご覧ください。

■入札期間 令和元年9月17日(火)～9月19日(木)

■入札場所 六戸町役場2階 企画財政課

■開札日 令和元年9月20日(金) 午後1時～

■場所 六戸町役場2階 小会議室

■参加資格 次のいずれかに該当する方を除き、個人、法人を問わず参加することができます。

- 当該入札に係る契約を締結する能力を有しない者
- 破産者で復権を得ていない者 ●暴力団員など

■物件情報

所在地	六戸町大字犬落瀬字下久保1番地126	面積	377㎡(約114坪)
最低売却額	920,000円(1坪あたり約8,053円)	地目	原野
特約条件	所有権移転の日から3年以内に住宅建築を完成することを条件とする。		

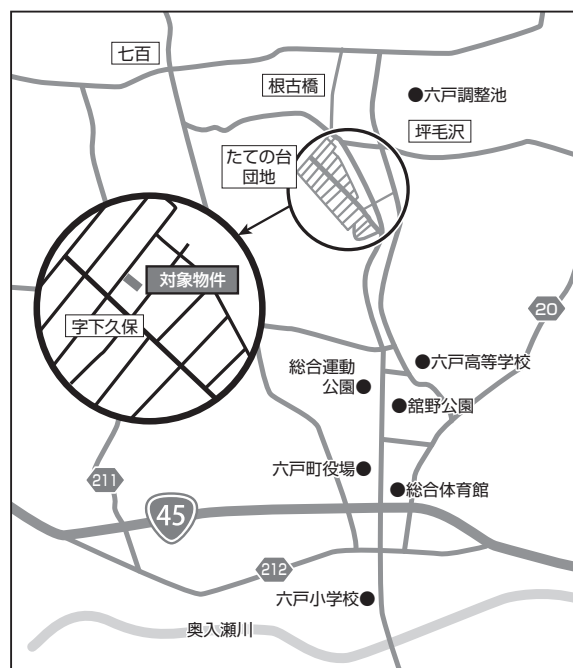

☎ 企画財政課 ☎55-4583 kikakuzaisei@town.rokunohe.aomori.jp

法人関係税の申告はインターネットで可能です

青森県では、地方税ポータルシステム(通称「eLTAX」)を利用して、インターネットによる法人関係税(法人県民税・法人事業税・地方法人特別税)の申告受付を行っています。なお、令和2年4月1日以後に開始する事業年度から一定の法人が行う法人県民税・法人事業税の申告はeLTAXによる提出が義務化されます。

利用できる手続き

法人関係税(法人県民税・法人事業税・地方法人特別税※1)の申告

利用できる方

納税者(税理士等代理人を含む)

電子申告の特徴

「PCdesk」等のeLTAX対応ソフトを使用して、自宅やオフィス等からインターネットで申告を行うことができます。

利用するには

eLTAXホームページで利用届出を行ってください。なお、初めて利用される場合は、あらかじめ「電子証明書」の取得が必要です(※2)。

ご利用方法等、詳細についてはeLTAXホームページ(<http://www.eltax.jp/>)をご覧ください。

※1 地方法人特別税は令和元年10月1日以後に開始する事業年度から廃止され、新たに特別法人事業税が創設されます。

※2 税理士等が代理申告する場合は、納税者の電子証明書は不要です。

☎ 上北地域県民局県税部 課税課 ☎0176-22-8111(内線210)

農業用使用済みポリ・ビニールを回収します

六戸町農業用プラスチック適正処理推進協議会では、農業用使用済みポリ・ビニールを回収します。

- 回収日 10月15日(火)・16日(水)
- 回収時間 8:00~15:00
- 回収場所 おいらせ農協六戸支店七百低温倉庫敷地内
- 処理料金 廃プラ専用ポリ袋 500円/1枚(処理費、運搬費含む)
【専用ポリ袋販売先: JAおいらせ七百出張所・中央購買倉庫】

※事前に、廃プラ専用ポリ袋を購入のうえ、専用ポリ袋に入れて搬入してください。
以前に購入済の回収用ポリ袋がある方は、在庫分のポリ袋を使い終わってから、新規購入するようご協力お願いします。

あなたの廃プラが
資源に変わり、
有効利用されます。



- 分別方法 ポリと塩ビ類は下記のように必ず分別してください。

農業用ポリエチレン		ビニール(ハウス)(持参の方は申し出てください)	
ポリ	専用ポリ袋にバラ詰めして良い。	ハドメの紐やバントなどははずしてください。	
肥料袋	専用ポリ袋にバラ詰めして良い。	その他(塩化ビニール) (廃専用ポリ袋に入れないで搬入するもの)	
ブルーシート	専用ポリ袋にバラ詰めして良い。	苗箱	10~20箱ごとに結わえる。
パスライト	専用ポリ袋にバラ詰めして良い。	水タンク	50cm四方に切って結わえる。
遮光幕	専用ポリ袋にバラ詰めして良い。	ニットポール(支柱)	60cm以内の長さに切断して結わえる。※その場で測定します。
農薬空缶(プラボトル)	洗ってキャップを外し専用ポリ袋にバラ詰めして良い。		

※上記以外の物を持参の方は係員にお尋ねください。
※廃プラはできるだけ乾燥することで、容易に詰め込みすることができます。
※専用袋は、20kg用と表示されていますが、キロ数にかかわらず袋に入る分の容量を詰めて、必ず口を結わえて搬入してください。(荷受場所では測定しません)

搬入方法

- 回収場所では、ごみ収集車(遠藤商店)がいますので、そこに各自で車を横付けして自分で入れてください。(遠藤商店の社員も手伝います)
- その後、受付で廃プラ処理委任契約書に、氏名・住所・認印の手続きをします。→従来どおり。

必ず持参するもの

- 印鑑(認印でよい)
※農協と委託契約を締結する必要がありますので、印鑑を必ず持ってきてください。

注意事項

- 発泡スチロール、ゴザなどは回収対象外ですので、持ち込まないでください。
- 雨に濡れたビニールなどは、専用ポリ袋に入りにくくなり本人が負担する処理料金も余計にかかりますので、できるだけ乾かして土なども落とし軽くしてから詰め込んでください。

※分別方法や注意事項が守られていない場合は受け取りできません。

回収場所見取り図

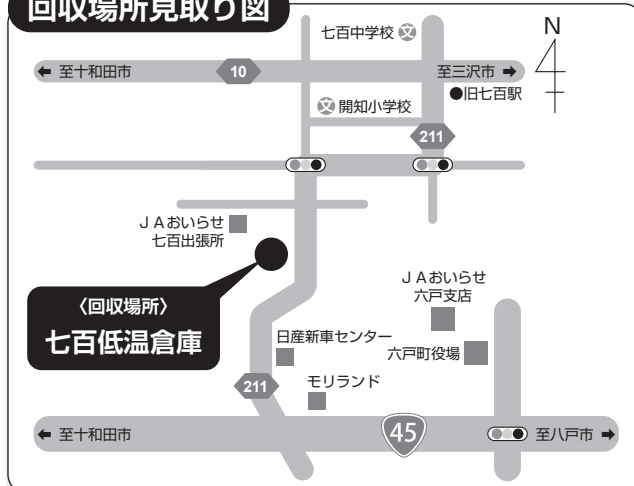

不法投棄は
犯罪です!

廃棄物処理法により、廃棄物の「不法投棄」は禁止されています。不法投棄をした場合、**5年以下の懲役または、1,000万円(法人は3億円)以下の罰金**に処されるなど厳しい罰則が設けられています。

☎ おいらせ農協六戸支店指導課 ☎55-3101(代)/産業課 ☎55-4495

法律相談

- 内 容 インターネットトラブルや債務問題、悪質商法被害など、あなたのお悩みに弁護士が対応します。(相談無料・要予約)
- 日 時 9月19日(㊟) 午後1時30分～
- 場 所 六戸町就業改善センター
[次回開催日程10月17日(㊟)]
- 予約先 役場産業課

☎ 産業課 ☎55-4495

不動産相談会を開催します

宅建協会十和田支部主催の不動産相談会を開催します。不動産に関する相談、苦情などに専門家が対応いたします。是非ご利用ください。

- 内容 不動産の宅地建物取引(売買、賃貸借)などに関する相談、苦情などについて、専門家が対応いたします。相談は無料ですが、**事前予約が必要**です。
- 日時 9月10日(㊟) 午後1時30分～
- 場所 六戸町就業改善センター
- 予約 役場産業課(予約受付：9月5日(㊟)まで)

☎・☎ 産業課 ☎55-4495

食品事業者の皆様へ 食品表示の見直しはお済みですか？

次の3点の改正については、期限までに表示の見直しを行ってください。

- 1 食品表示法に基づく新表示への対応(移行期限：令和2年3月)
- 2 加工食品の原料原産地表示制度(移行期限：令和4年3月)
- 3 遺伝子組換え表示制度の見直し(移行期限：令和5年3月)

詳しくは <https://www.pref.aomori.lg.jp/life/shoku/110ban00.html> 「青森県 食品表示」で検索
(遺伝子組換えについては、「消費者庁 遺伝子組換え表示制度に関する情報」で検索)

☎ 上北地域県民局地域農林水産部 ☎0176-23-4281 / 上十三保健所 ☎0176-23-4261

災害後の住宅修理トラブル

トラブル事例

台風で屋根が破損し雨漏りしたので、慌てて手元にあったチラシの業者に電話して来てもらった。応急処置としてブルーシートを掛けてもらい、屋根のふき替え工事をしてもらうことになったが約200万円と高額だった。もっと安い屋根材を使うようお願いしたが、「これしか扱っていない」と言われた。雨漏りで困っていたこともあり契約したが、やはり高額なので解約したい。(70歳代 女性)

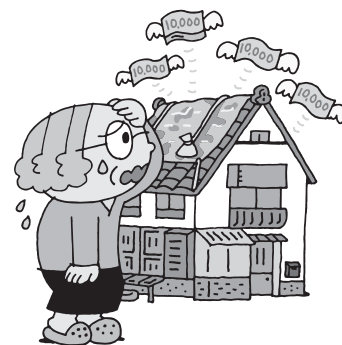

ひとこと助言

☆豪雨や台風など自然災害による被害で、住宅の修理などが必要な場合でも、慌てずに複数の事業者から見積もりを取ったり、周囲に相談したりした上で慎重に契約しましょう。

☆安心して依頼できる事業者について、日ごろから情報を集めておくことも大切です。

☆自然災害が起きた後は、住宅修理や便乗商法などの様々な相談が寄せられます。困ったときは、早めに十和田市消費生活センターや六戸町役場 産業課にご相談ください(消費者ホットライン188)。

☎ 十和田市消費生活センター ☎0176-51-6757 / 産業課 ☎55-4495

農作業事故防止運動実施中です！ 農家の皆さん十分注意しましょう！

「解決の糸口を見つけに行こう！」相談会

自治体と連携して生活再建相談事業を行っている消費者信用生活協同組合による無料相談会です。専門スタッフや弁護士、保健師などがお金や暮らしに関する悩みなどについて、丁寧に聴き取りし、一緒に解決の糸口を見つけます。

- 実施日時 令和元年9月28日(土) 10:00~16:00
- 場所 信用生協八戸事務所(八戸市大字八日町36第一ビルディング4階)
- 対象の相談 ①お金の問題(多重債務問題など)、②遺産相続、③不動産売買、④税金など公共料金の滞納、⑤DV・離婚問題、⑥こころの悩み、⑦その他暮らしに関する悩み事
- 予約 相談は無料。ただし事前の予約が必要です。
信用生協八戸事務所 ☎0120-102-084 FAX 0178-20-8583

☎ 消費者信用生活協同組合 八戸事務所 ☎0120-102-084 / 産業課 ☎55-4495

消費者ホットライン188とは？

消費者ホットライン188(局番なし)は、お近くの消費生活センターなどの消費生活相談窓口をご案内することにより、消費生活相談の最初の一步をお手伝いするものです。

「悪質商法などによる被害にあった」「ある製品を使ってけがをしてしまった」などの消費者トラブルで困っていることはありませんか？

そんなときは一人で悩まずに、全国どこからでも3桁の電話番号でつながる消費者ホットライン「188(いやや!)」にご相談ください。専門の相談員がトラブル解決を支援します。

消費者庁 消費者ホットライン188
イメージキャラクター「いややん」



一人で悩まず、まずは相談

大切なのは、すぐに相談することです
困ったときは、一人で抱え込まないで「消費者ホットライン「いやや」(局番なしの188)」までお電話を

『泣き寝入りは超いやや(188)!』で覚えてね

☎ 十和田市消費生活センター ☎0176-51-6757 / 産業課 ☎55-4495

犬落瀬川改修工事のお知らせ

町では上北地域県民局と連携して、護岸が老朽化している犬落瀬川の改修工事を行います。これに伴い工事期間中は、工事箇所付近の道路や道の駅ろくのへ内を工事車両が通行しますので、皆様にはご迷惑をおかけしますが、ご理解とご協力をお願い致します。

- 工事期間
令和元年10月上旬から
令和2年3月下旬まで

☎ 産業課 ☎55-4495

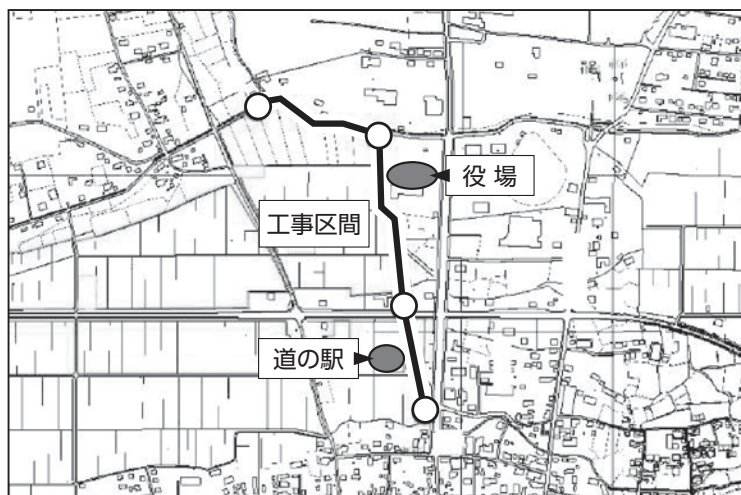

農業委員会だより

第 24 号

固農業委員会
☎55-4509

令和元年度農業委員会研修会・
上十三地区農業委員会大会

令和元年7月22日に、令和元年度農業委員会研修会・上十三地区農業委員会大会が、十和田市の十和田市民文化センターで開催され、農業委員13名・農地利用最適化推進委員8名・事務局3名で参加しました。

研修会では、人・農地プランの実質化について、アンケート調査や、地域での話し合いに農業委員及び農地利用最適化推進委員も参画して活動することなどの説明がありました。

研修会終了後、金沢盛一会長の司会進行により大会に移り、参加者全員で農業委員会憲章の唱和、上十三地区農業委員会連絡協議会の力石 堅太郎会長からの挨拶、小山田 久十和田市長による歓迎の挨拶後、要望決議事項が提案され、全件満場一致で決議されました。最後にガンバロー三唱を参加者全員で行い、閉



司会進行する金沢盛一会長



閉会のことばを述べる
田中 誠職務代理人



農業委員会憲章を唱和する参加者一同

会のことばを田中 誠職務代理人が行い、大会は終了しました。

今大会に参加して、人・農地プランの実質化など、ますます農業委員及び農地利用最適化推進委員の担う役割が多様化していることが分かり、より一層地域の農業発展のため尽力していかなければならないと実感しました。

農業委員 渡辺 耕一

「農業者年金」でしっかり積み立て！ がっちりサポート 安心して豊かな老後を

固 農業委員会 55-4509

- ・あなたの老後生活への備えは十分ですか？
- ・年金は家族一人ひとりについて準備することが大切です。
- ・老後の備えは「国民年金」プラス「農業者年金」が基本です。

【農業者年金の特徴】

- ① 国民年金の被保険者で年間60日以上農業に従事されている方は誰でも加入できます。
- ② 月額2万円から6万7千円まで保険料は自分で選べ、いつでも見直しできます。
- ③ 支払った保険料は全額が社会保険料の控除対象になり、所得税・住民税の節税になります。また、将来受け取る年金には公的年金等控除が適用されます。
- ④ 積立方式で少子高齢化が進んでも制度の安全性は損なわれません。
- ⑤ 80歳保証付きの終身保険です。
- ⑥ 認定農業者など一定の要件を満たす方には、保険料の国庫補助があります。

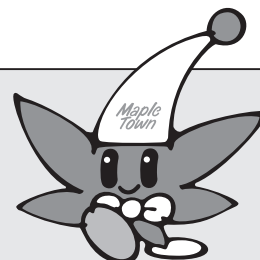

「全国農業新聞」を購読しませんか

一農家の思いを伝え

農業・農村の「未来」をともに考えます

毎週金曜日発行 月額700円(消費税込)

- ① わかりやすい農政解説！
- ② 農業経営に役立つ情報を満載！
- ③ 地域づくりのヒントや事例がいっぱい！
- ④ くらしや生活に役立つ話題がいっぱい！

詳しくは農業委員会またはお近くの農業委員までお問い合わせください。

国民年金からのお知らせ 年金生活者支援給付金請求手続きのご案内

2019年10月より制度が始まる年金生活者支援給付金は、消費税引き上げ分を活用し、公的年金等の収入や所得額が一定基準以下の年金受給者の生活を支援するために、年金に上乗せして支給されるものです。なお給付金を受け取るには、年金生活者支援給付金請求書の提出が必要です。

老齢(補足的老齢)年金生活者支援給付金の概要

☆支給要件 以下の支給要件をすべて満たしている方が対象となります。

- ①65歳以上※1で、老齢基礎年金※2を受けている
 - ②請求する方の世帯全員の市町村民税が非課税となっている
 - ③前年の年金収入額とその他の所得額の合計が879,300円以下である
- ※1 請求書は、65歳になる誕生日の前日以降にご提出ください。
- ※2 旧法の老齢年金、旧共済の退職年金、その他の老齢・退職を支給事由とする年金であって、政令で定める年金についても対象となります。

☆給付額

5,000円(月額)を基準に、保険料納付済期間等に応じて算出され、次の①と②の合計額となります*1。

- ①保険料納付済期間に基づく額(月額) = 5,000円 × 保険料納付済期間*2 / 480月
- ②保険料免除期間に基づく額(月額) = 10,834円*3 × 保険料免除期間*2 / 480月

- ※1 前年の年金収入額とその他の所得額の合計が779,300円を超え879,300円以下の方には、①に一定割合を乗じた補足的老齢年金生活者支援給付金が支給されます。
- ※2 給付額の算出のもととなった保険料納付済期間や保険料免除期間は、お手持ちの年金証書や支給額変更通知書などで確認できます。
- ※3 保険料全額免除、3/4免除、1/2免除期間は10,834円<老齢基礎年金満額(月額)の1/6>、保険料1/4免除期間は5,417円<老齢基礎年金満額(月額)の1/12>となります。毎年度の老齢基礎年金の額の改定に応じて変動します。

障害年金生活者支援給付金の概要

☆支給要件 以下の支給要件をすべて満たしている方が対象となります。

- ①障害基礎年金*1を受けている
 - ②前年の所得額が「4,621,000円 + 扶養親族の数 × 38万円*2」以下である
- ※1 旧法の障害年金、旧共済の障害年金であって、政令で定める年金についても対象となります。
- ※2 同一生計配偶者のうち70歳以上の者または老人扶養親族の場合は48万円、特定扶養親族または16歳以上19歳未満の扶養親族の場合は63万円となります。

☆給付額 障害等級により次のとおりです。

- 障害等級2級 = 5,000円(月額)
- 障害等級1級 = 6,250円(月額)

遺族年金生活者支援給付金の概要

☆支給要件 以下の支給要件をすべて満たしている方が対象となります。

- ①遺族基礎年金を受けている
 - ②前年の所得額が「4,621,000円 + 扶養親族の数 × 38万円*」以下である
- ※同一生計配偶者のうち70歳以上の者または老人扶養親族の場合は48万円、特定扶養親族または16歳以上19歳未満の扶養親族の場合は63万円となります。

☆給付額 5,000円(月額)

ただし、2人以上の子が遺族基礎年金を受給している場合は、5,000円を子の数で割った金額がそれぞれにお支払いとなります。

お問い合わせ先 町民課 ☎55-3431(内線122) / 八戸年金事務所 ☎0178-43-7368

詳しくは日本年金機構ホームページをご覧ください。 <https://www.nenkin.go.jp/>

★令和元年9月分の国民年金保険料の納付期限は令和元年10月31日です。

犬の登録および狂犬病予防接種についてお知らせ

☎ 町民課 ☎55-3431

令和元年度(下半期) 狂犬病予防注射日程表 <<実施日時および会場>>

9月28日(土)		9月29日(日)	
9:00~ 9:05	川原新田地区構造改善センター	9:00~ 9:05	高見公民館
9:10~ 9:15	折茂新田地区構造改善センター	9:10~ 9:30	舘野公園入口
9:20~ 9:30	折茂公民館	9:35~ 9:55	たての台団地集会場
9:40~ 9:45	小平・柳町公民館	10:05~10:30	小松ヶ丘地域交流館
9:50~ 9:55	鶴喰地区コミュニティセンター	10:40~10:45	金矢公民館
10:05~10:10	入口公民館	10:50~10:55	岡沼地区構造改善センター
10:20~10:25	赤田公民館	11:05~11:10	沖山平公民館
10:30~10:35	米沢屯所前	11:20~11:25	古里公民館
10:40~10:45	長谷公民館	11:30~11:40	七百地区公民館
10:50~11:00	上吉田地区公民館		
11:05~11:15	六戸児童館		
11:20~11:30	六戸温泉前		
11:35~11:45	高館 佐々木商店前		

狂犬病予防注射料：3,100円
新規登録料：3,000円

**場所および日時厳守
でお願いします**

※今年度、既に狂犬病予防接種を受けた場合、接種の必要はありません。

年1回の狂犬病予防注射の接種は狂犬病予防法に定められており、飼い主の義務となっておりますので、上記の日程で接種を受けられない場合は動物病院でお受けください。

令和元年10月1日より粗大ごみ処理手数料が変わります ☎ 町民課 ☎55-3431

令和元年10月1日の消費税率引き上げに伴い、十和田地域広域事務組合で収集する場合の粗大ごみ処理手数料が改定されます。住民の皆さまにおかれましては、役場の窓口で粗大ごみの収集を申し込む場合には、下記の料金となります。

料金区分	改正前 令和元年9月30日まで	改正後 令和元年10月1日より
縦・横・長さのうち1辺の最大の長さが 120cm未満 のもの	1個につき 540円(税込)	1個につき 550円(税込)
縦・横・長さのうち1辺の最大の長さが 120cm以上 のもの	1個につき 1,080円(税込)	1個につき 1,100円(税込)

後期高齢者医療被保険者のみなさまへ

☎ 町民課 ☎55-4612

1 薬の飲み合わせにご注意を

広域連合では、複数の医療機関から飲み合わせは避けるべきとされている薬を処方されている方へ、そのお知らせをお送りしています。飲み合わせが悪くと、薬の効果が十分に得られなかったり、反対に薬が効きすぎて重い副作用を引き起こすことがあります。お知らせが届いた方は、すべてのお薬手帳を持参し、かかりつけ医又はかかりつけ薬局にご相談ください。 ☎ 青森県後期高齢者医療広域連合(☎017-721-3821)

2 多くの種類の薬を処方されている方はご注意を

広域連合では、複数の医療機関から多くの種類の薬を処方されている方へ、そのお知らせをお送りしています。複数の医療機関を受診されている場合、それぞれの医療機関では処方薬について適切に管理されていますが、全体で見ると同じ成分の薬が重複して処方されている場合等があります。このお知らせが届いた方は、すべてのお薬手帳を持参し、かかりつけ医またはかかりつけ薬局にご相談ください。

☎ 青森県後期高齢者医療広域連合(☎017-721-3821)

3 保険料を納期限内に納めましょう

保険料を滞納すると、通常より有効期限が短い保険証(短期被保険者証)に切り替わることがあります。

- ・納付書でお支払いの方は、便利で納め忘れのない口座振替をご利用ください。口座振替への変更は、金融機関で随時受付しています。
- ・災害により住宅等に著しく損害を受けた場合や、特別な事情により世帯主などの収入が著しく減少した場合は、保険料の減免などが認められることがありますので、町民課へご相談ください。

プレミアム付商品券事業

☎ 福祉課 ☎55-4493

消費税・地方消費税の10%への引き上げが低所得者や子育て世帯の消費に与える影響を緩和するとともに、地域における消費喚起・下支えすることを目的として、プレミアム付商品券事業を実施します。

- 購入対象者 六戸町に住所を有し、次の(1)または(2)に該当する人
 - (1)2019年度住民税非課税者(課税基準日2019年1月1日)
 - ※住民税課税者と生計同一の配偶者・扶養親族、生活保護被保護者などを除く。
 - (2)2016年4月2日～2019年9月30日までの間に生まれた子が属する世帯の世帯主
- 購入限度額 2万円 ※券面額(1,000円×5枚)×5セット=2万5千円相当
 - ※(2)の世帯主は、該当する子の人数分まで購入可
 - ※購入限度額まで1セット(販売額4千円)単位で分割購入可
- 制度概要 購入希望申請期間(住民税非課税者)：9月以降～2020年1月31日
 - ※対象者へ9月以降から申請書を送付予定
 - ※(2)の該当者は申請不要
 - 商品券購入引換券送付期間：9月以降随時発送予定
 - 商品券購入可能期間(予定販売期間)：9月25日④～2020年2月28日⑤
 - 商品券利用可能期間：10月1日④～2020年2月29日⑤予定
- プレミアム付商品券の利用可能店 町内に店舗を有する事業者を予定しております。取扱店登録窓口は福祉課です。

令和元年度 第66回六戸町敬老会に係る町民バスの利用について

☎ 福祉課 ☎55-4493

- 日 時 9月13日⑤ 午前10時から
 - 場 所 六戸町総合体育館
 - 対象者 令和元年9月30日現在で70歳以上の方
 - 内 容 式典／高齢者表彰(内閣総理大臣祝状ほか)／作文発表(小学生)／余興(各種アトラクション)ほか
- ※敬老会参加のため、町民バスを利用する方が多数いらっしゃいますので、当日の町民バスが混み合う可能性がございます。あらかじめご了承の上、ご協力のほどよろしくお願いいたします。

令和元年度 複合健診のお知らせ

◆受診方法 事前の申し込みは不要です。直接会場へおいでください。

◆会場・受付時間 就業改善センター・午前7時15分～9時40分(午前6時30分開場)

◆持ち物 保険証・複合健診問診票・検便容器(大腸がん検診を受ける方)
ろくのへ元気アップポイントカード(ある方)



検診項目	対象者	料金	備考
特定健康診査 (身体測定・尿・血圧・心電図・眼底検査・採血・診察等)	40歳～74歳の六戸町国民健康保険加入者 40歳以上の生活保護受給者	無料	【必要なもの】 ・保険証 ・複合健診問診票 ※当日の朝は飲食しないで来てください。
後期高齢者健康診査	75歳以上 (65歳以上の一定の障害のある方を含む)	無料	
胃がん検診 (胃バリウム検査)	40歳以上	500円	※希望者は、検便容器を地区の保健協力員が福祉課からもらってください。(福祉課 ☎ 55-4597)
大腸がん検診 (便潜血)	40歳以上	500円	
肺がん検診 (胸部レントゲン)	40歳以上	500円	
喀痰検査 (細胞診)	※肺がん検診受診者で喫煙の多い方で希望者	500円	
前立腺がん検診 (採血)	50歳以上の男性で希望者	500円	
肝炎検診 (採血)	40歳以上で検査したことが無い人	500円	B型・C型肝炎の検査
結核検診 (胸部レントゲン)	18歳～39歳	無料	希望される方は当日会場においでください。

◆日程(地区割) 地区対象日が都合の悪い方は、都合の良い日に受診してください。

健診月日	対象地区
10月	2 水 上町、中町、下町
	3 木 古里、高屋敷、南町(一)、南町(二)
	28 月 たての台団地、大曲、ひばりヶ丘
	29 火 小平・柳町、舘野、林、高見、柴山、づめき団地、堀切
11月	27 水 鶴喰、上吉田、赤石、桜ヶ丘住宅、入口、中堤、長谷、下吉田(一)、下吉田(二)、赤田
	28 木 小松ヶ丘
	29 金 高舘、七百、米沢、押込
12月	8 日 全地区
	9 月 金矢、高森(一)、高森(二)、根古橋、通目木、坪毛沢、ふるさと団地、沖山、沖山平、大原、晴ヶ丘
	10 火 折茂、折茂新田、岡沼、川原新田
	11 水 全地区

●遠方から来る方は町民バスをご利用ください。(健診バスは運行しません。)

【おしらせ】

- ・ろくのへ元気アップポイントがつきます。お持ちの方はカードをご持参ください。
- ・健診終了後、食生活改善推進委員の皆さんのバランスのとれた朝食があります。
※数に限りがあります。



◆協会けんぽ、建保連、共済組合などの社会保険の被扶養者・任意継続の方へ

複合健診で特定健診を受診できる場合があります。希望される方は下記へお申込みください。
青森県総合健診センター 健診推進課 特定健診窓口 ☎017-741-2336(午前8時30分～午後5時)
※社保本人の方は労働安全衛生法に基づく事業主健診が優先され、がん検診のみの受診となります。

令和元年度 もの忘れ検診のお知らせ

認知症は誰でもかかる可能性のある脳の病気です。認知症は早期に発見して治療を行えば進行を遅らせることができる病気です。また、軽度認知障害(MCI)は、いわば認知症の前段階で、軽い記憶障害などはあっても基本的に日常生活は大きな支障なく送れる状態です。この段階で発見して適切に対処すれば、特にアルツハイマー型認知症への移行を予防または先送りできるといわれています。

65歳以上の方は、ぜひ年に一度「もの忘れ検診」を受けましょう。

- 検診日：令和元年10月23日(木)・24日(金)・25日(土)
- 場所：六戸町地域包括支援センター
- 受付時間：9:00～11:30
- 検診料：無料
- 対象者：町内在住の65歳以上の方(認知症を治療していない方)
- 検診内容：脳の健康度をチェックする検査で、タッチパネルを用いたり、検査員の簡単な質問に答えてもらいます。(所要時間は約20分～30分)
- 申し込み：令和元年9月9日(木)～10月11日(土)まで



六戸町地域包括支援センターに電話または窓口にて申し込みください

☎27-6688

*元気アップポイント対象の事業です。
当日ポイントカードをご持参下さい!



令和元年10月から幼稚園・保育所などを利用する児童の利用料が無償化されます

対象児童	無償化の内容	備考
移行済幼稚園、認定こども園、認可保育所など		
3歳児～5歳児クラス	保育料が無償化されます。	・無償化の期間は、教育部分は満3歳から小学校就学前まで 保育部分は満3歳になった後の4月から小学校入学前まで ・無償化に伴い、副食(おかずなど)の費用が実費負担となります。
0歳児～2歳児クラス (町民税非課税世帯の児童)	保育料が無償化されます。	
未移行幼稚園(就園奨励費対象幼稚園)		
すべての児童	保育料が月額25,700円まで無償化されます。	・あらかじめ保育の必要性の認定を受けた児童※のみ無償。
3歳児～5歳児クラス	預かり保育の利用料が一日450円、 月11,300円まで無償化されます。	
満3歳児 (町民税非課税世帯の児童)	預かり保育の利用料が一日450円、 月16,300円まで無償化されます。	
認可外保育施設、一時預かり、病児保育、ファミリーサポートセンターなど		
3歳児～5歳児クラス	利用料が月37,000円まで無償化されます。	・あらかじめ保育の必要性の認定を受けた児童※のみ無償。 ・37,000円および42,000円は、各事業を合算した上限額です。 ・認可外保育施設は、幼稚園、認定こども園、認可保育所などに入所できない理由がある場合に限られます。
0歳児～2歳児クラス (町民税非課税世帯の児童)	利用料が月42,000円まで無償化されます。	
障害児通園施設など		
3歳児～5歳児クラス	利用料が無償化されます。	・幼稚園、認定こども園、認可保育所などと併用する場合も無償の対象です。

・無償化の対象とならない施設もありますので、利用施設にご確認ください。

※「保育の必要性の認定」を受けた児童とは・・・

保護者の就労・疾病、妊娠・出産や介護等により、町に認定申請をして、保育の必要性があると認定を受けた児童をいいます。

☎ 福祉課 ☎55-4493

<誰も自殺に追い込まれることのない町を目指して>

町では、平成29年度に「いのち支える六戸町自殺対策行動計画」を策定しました。基本施策に「児童生徒のSOSの出し方に関する教育」を位置づけ、「生きることの包括的な支援」として「困難やストレスに直面した児童・生徒が信頼できる大人に助けの声をあげられる」ことを目標として、町内小学校四年生を対象に、SOSの出し方に関する教育を進めています。

臨床心理士が講師となり、適切な人間関係を育んでいけるようコミュニケーション技術や適切なストレス対処法、SOSの出し方を学んでいます。学校、家庭、ひいては地域全体の心の健康づくりへ広がっていくことを目指しています。

心がつらいとき、イライラや悲しい気持ちが消えないときはどうしてる？



普段はどうやって気分を変えている？

心に元気がなかったら？

- ・深呼吸をする
- ・音楽を聞く、歌う
- ・いらぬ紙をびりびりやぶく
- ・思いっきり走る

自分でできる方法を知っていることはとても大事

でも、一番のおすすめは…

- ◆自分の気持ちを信頼できる人に話すこと
- ◆困ったことや、心配なことがあったら、家の人、ともだち、先生などに話しましょう。
- ◆困った、つらい、大変、いやだ、苦しいということも、はずかしがらずに伝えましょう。
- ◆自分の気持ちを伝えること、相談することは、大人になってもとても大事なことです。

SOS、ちゃんと出すことができているか？

9月10日～16日は自殺予防週間です。

こころの健康チェックしてみませんか？

URL⇒ <https://fishbowlindex.jp/rokunohe/> (PC、携帯電話共通)

* 六戸町ウェブサイト以外のページに移動します。

* バーコード読み取り対応の携帯電話やスマートフォンでご利用できます。



☎ 福祉課 ☎55-4597

家庭のホームタンクは大丈夫？

油流出事故を防ぐための心がけ

① その場を離れない

ホームタンクなどから灯油を小分けする時は絶対にその場を離れないようにしましょう。



② 配管の場所に目印を

除雪による配管の破損を防ぐために目印を立てておきましょう。また万一に備え防油堤を設置しておくとう安心です。

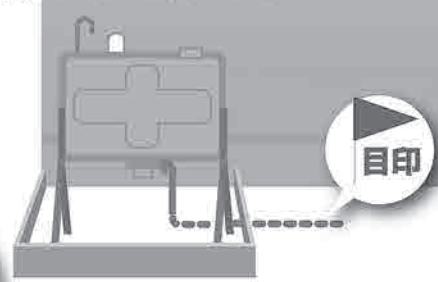

**油流出
注意!!**

③ 落雪に注意して

屋根からの落雪による配管の破損・脱落やホームタンクの転倒に注意しましょう。



④ 定期点検を怠らない

配管やホームタンクの定期点検に努めましょう。



連絡先

- 青森県 県土整備部 河川砂防課
☎017-734-9662
- 各地域県民局 地域整備部

県民局	担当課	電話番号	所管地域
東青	河川砂防施設課	017-728-0200	青森市、東津軽郡
中南	河川砂防施設課	0172-32-1131	弘前市、黒石市、平川市、中津軽郡、南津軽郡
三八	河川砂防施設課	0178-27-5111	八戸市、三戸郡
西北	河川砂防施設課	0173-34-2111	五所川原市、つがる市、北津軽郡
西北	鯉ヶ沢道路河川事業所	0173-72-3135	西津軽郡
上北	河川砂防施設課	0176-22-8111	十和田市、三沢市、上北郡
下北	河川砂防施設課	0175-22-8581	むつ市、下北郡



⚠️ 油流出注意!!

油流出事故の原因者が費用負担

事故を起こしてしまった場合、周辺環境に多大な影響を及ぼすだけでなく、油の回収・オイルフェンスの設置等の費用を **原因者が負担** することとなります。



私たちの暮らしや生態系に悪影響

ホームタンクからの流出や、古い油の不法投棄などにより流出した油は、身近にある道路わきの側溝や水路を通じて、川に流れ込みます。

私たちが普段使用している水道水の一部は川の水を利用しています。ほんの少しの灯油が混じっただけでも水道水の水は臭くなってしまいます。また、川の水は農業や漁業にも使われています。農作物や魚類などにも被害が及ぶこともあります。

油流出を起こしたら・発見したら

すくんに 各市町村役場、最寄りの消防署、または国や県の機関にご連絡ください。

図書館だより

本のリクエスト&お問い合わせ⇒六戸町立図書館 ☎ 55 - 4561
開館時間 午前9時30分～午後6時

◆あなたはどっち派?“読書の秋?”それとも“食欲の秋?”◆



まだまだ残暑が続いておりますが、暦ではもう秋になりましたね。

さて、秋には「〇〇の秋」とさまざまな顔がありますよね。

ということで今月は「秋」にちなんだ書籍を集めてみました。

“芸術” “スポーツ” “食欲” などなど、皆さんのお好みの秋を「本(読書)」から探してみたいはいかがでしょう？

ちなみに今月は「敬老の日」もあります。料理本を活用し手作り料理で、おじいちゃんおばあちゃんをお祝いしてあげるのもいいかもしれませんね。



期間 : ~ 9月30日(月)
場所 : 図書館 一般閲覧室内

★9月の休館日★

2日(月) 9日(月) 15日(日) 16日(月)・(祝)
23日(月)・(祝) 30日(月)



スマホ用

◆新着図書紹介◆

毎月の新着図書の一覧は町HPでも紹介しています

一般図書



「女医が教えるやってはいけない美容法33」
慶田 朋子



「いまからちょっと人生かえてくる」
北川 恵海



「みらいめがね」
荻上 チキ



「子ども記者相談室 デス!」
かめおか子ども新聞



「人は話し方が9割」
永松 茂久



「私は幽霊をみない」
藤野 可織

児童図書



「巨大空港」
鎌田 歩



「アレルギ-のサバイバル_1」
ゴムドリコ



「アレルギ-のサバイバル_2」
ゴムドリコ



「AIのサバイバル_1」
ゴムドリコ



「AIのサバイバル_2」
ゴムドリコ



「あっちがわ」
イシズ マサシ

× 明るいセンスと技術 ×

六戸中央印刷

六戸町犬落瀬字明土67-1
TEL. 0176-55-3982
FAX. 0176-55-5358

E-mail rokuchuuou1032@bz01.plala.or.jp

六戸消防署
だより

六戸消防署
☎55-2016

9月9日は「救急の日」

救急車の適正利用に
ご理解をお願いします！

救急車は「大切な命」を救うためのものですが、台数に限りがあります。本当に救急車を必要としている人のもとへ、すぐに駆け付けられるよう、救急車の適正利用をお願いします。



《こんな時は一度考えてください！》

- ◎緊急性がない軽いけがや病気(手足の切傷、風邪、歯痛、酒酔いなど)
- ◎どこの病院に行けばよいのかわからない
- ◎交通手段がない、便利だから ◎早く診てもらいたい

《こんな時は迷わず119番通報してください！》



あなたの勇気で救える命があります！

けがや病気の中で最も重篤で緊急を要するものは、心臓、呼吸が止まってしまった場合です。ついさっきまで元気になっていたのに、突然、心臓や呼吸が止まってしまった……。こんな人の命を救うために、そばに居合わせた人が出来る応急手当のことを救命処置といいます。

救急隊が現場に到着するまでの間、そばに居合わせた人が早期に適切な救命処置を行うことにより、生存率や社会復帰率が高まります。

救命講習会の依頼は、随時受け付けております。お気軽にご相談ください。

☎ 六戸消防署
救急係
☎55-2016



警察署
だより

十和田警察署
☎23-3195

秋の全国交通安全運動のお知らせ

☎ 十和田警察署警務課 ☎0176-23-3195 / 六戸駐在所 ☎0176-55-2110

1 期間 9月21日(土)～30日(日)までの10日間【交通事故死ゼロを目指す日9月30日(日)】

2 運動の重点

(1)子供と高齢者の安全な通行の確保と高齢運転者の交通事故防止

ドライバーの方は思いやりを持った運転を心がけましょう。

(2)夕暮れ時と夜間の歩行中・自転車乗用中の交通事故防止

ドライバーの皆さんはライトの早め点灯を心がけ、自転車利用者はライトを確実に点灯しましょう。

歩行者の皆さんは、明るい服装や反射材を着用して自らの存在をアピールし、交通事故に遭わないようにしましょう。

(3)すべての座席にシートベルトとチャイルドシートの正しい着用の徹底

自動車に乗車したときは、後部座席を含めたすべての座席でシートベルトを着用するとともに、6歳未満の子供を乗車させる場合はチャイルドシートを使用しましょう。

(4)飲酒運転の根絶

「飲酒運転絶対しない、させない」ようにしましょう。

令和元年 県内の交通事故概況 青森県交通対策協議会 (令和元年7月31日現在)		7月中	六戸町	年間累計	死者の 状態	7月末累計	
		発生	193件(-36)	20人(+4)		1,505件(-88)	年齢別
	死者	2人(±0)	0人(±0)	23人(±0)	夜	夜間の死者	8人(-9)
	傷者	230人(-46)	7人(+6)	1,809人(-157)	状態別	歩行者の死者	4人(-5)
					シートベルト	自動車乗車中の死者	14人(+6)
						非着用死者	9人(+5)

()内は対前年比です。また、速報値のため後日変更することがあります



ぐるっとNAVI

上十三・十和田湖広域定住自立圏情報

七戸町

**七戸十和田駅前駐車場
(七戸町観光交流センター)
有料化のお知らせ**

令和元年8月1日(※)より南口・北口第1・第2駐車場は有料となっています。

駐車料金は入庫から30分まで無料、2時間まで100円、24時間まで200円、以降24時間までごと300円加算となります。また予約専用と定期券もあります。

詳しくは七戸町ウェブサイトにてご確認ください。

☎ 七戸町商工観光課 ☎0176-62-2137

十和田市 十和田市秋まつり

9月6日(金)～8日(日)

市内旧国道4号線

官庁街通り「駒街道」

十和田市中央駐車場



豪華絢爛(けんらん)な山車や勇壮な太鼓車が通りを埋め尽くし、華麗なパチさばきと大音響で感動を誘います。

特に、太鼓車が向かい合い、太鼓の打ち合いで威勢の良さを競う「喧嘩太鼓」はダイナミックです。

6日	午後2時～ 午後5時30分～	合同運行(山車運行) 流し踊り・神輿 など
7日	午後12時15分～ 午後5時40分～	十和田囃子競演会 薄暮・夜間運行(山車運行)
8日	午後2時～	合同運行(山車運行)

☎ (一社)十和田奥入瀬観光機構 ☎0176-24-3006

東北町 日の本中央まつり

9月6日(金)～8日(日)

青い森鉄道「乙供駅」周辺および

赤川河川敷

日の本中央まつりは「日本中央」と刻まれた「つぼの碑」から、先祖の強い息吹とともに、その和議の喜びと祭祀の折、五穀豊穡と無病息災を祈願したまつりです。まつりは山車の合同運行や日の本中央「花火大会」などが行われます。

☎ 東北町商工会 ☎0175-63-2329

三沢市 三沢基地航空祭

9月8日(日)

三沢基地内

毎年多くの来場者で賑わう三沢航空祭。F-2,F-16による飛行展示をはじめ、地上展示や音楽祭など様々な催しが予定されています。

※一般車両は基地内へ乗り入れできません。駐車場情報は航空自衛隊三沢基地ホームページから

<http://www.mod.go.jp/asdf/misawa/>

☎ 第3航空団司令部渉外室 ☎0176-53-4121(代表)

**十和田市 十和田市現代美術館企画展
「AKI INOMATA: Significant
Otherness(シグニフィカント・アザネス)
生きものと私が出会うとき」**

9月14日(土)～令和2年1月13日(日)(祝)

午前9時～午後5時

▼休館日

月曜日(祝日の場合はその翌日)

12月28日(土)～1月1日(日)(祝)の年末年始

生き物の観察と調査を通して独創的な作品を作り出すAKI INOMATAの、日本の美術館では初となる個展です。

やどかりに3Dプリンターで制作した各国の都市を模した殻を提供して住み替えてもらう作品など、他の生き物との協業を通して人間や社会の本質をユーモアのある表現で問いかけます。

【観覧料】 企画展+常設展セット券 1,200円
企画展のみ 一般800円
※高校生以下無料

☎ 十和田市現代美術館 ☎0176-20-1127



おいらせ町 おいらせ百石まつり

9月20日(金)～23日(日)(祝)

百石本町地区

山車運行、各種パレード、各種芸能ステージ、屋台村

☎ おいらせ町観光協会(商工観光課内) ☎0178-56-4703

おいらせ町 おいらせ下田まつり

9月27日(金)～9月29日(日)

下田駅周辺

山車運行、各種パレード、各種芸能ステージ、屋台村

☎ おいらせ町観光協会(商工観光課内) ☎0178-56-4703

三沢市

**MISAWA BBQ ジャンボリー
2019**

10月6日(日)

道の駅みさわ 斗南藩記念観光村

三沢の文化「バーベキュー」を楽しめるイベントです！

- ・三沢BBQ(チケット購入者) ・大抽選会
- ・各種参加型イベント(バター作り、大根おろし大会、クラフト体験) など…
- ・バンドライブ ・キャラクター握手会

☎ (一社)三沢市観光協会 ☎0176-59-2311

募 集

自衛官等募集

【航空学生】

資格

▽航空自衛隊

高卒（見込含）

18歳以上21歳未満の者

▽海上自衛隊

高卒（見込含）

18歳以上23歳未満の者

▽受付期間 9月6日（金）まで

▽試験期間 9月16日（月）～

試験場所

三沢市総合社会福祉センター

【一般曹候補生】

資格 18歳以上33歳未満の者

▽受付期間 9月6日（金）まで

▽試験期間 9月22日（日）

試験場所

三沢市総合社会福祉センター

【自衛官候補生（任期制）】

資格 18歳以上33歳未満の者

▽受付期間 9月6日（金）まで

試験期間

▽男子 9月25日（水）・26日（木）

▽女子 9月19日（土）

試験場所（予定）

▽男子 空自三沢基地

▽女子 陸自八戸駐屯地

【防衛大学校】

（推薦・総合選抜・一般）

資格

高卒（見込含）

18歳以上21歳未満の者

▽受付期間

9月5日（木）～9月9日（月）

推薦・総合選抜

▽一般

▽試験日 9月5日（木）～9月30日（月）

▽推薦 9月28日（土）・29日（日）

▽総合選抜 9月28日（土）

▽一般 11月9日（土）・10日（日）

試験場所（予定）

▽推薦 防衛大学校

▽総合選抜 陸自仙台駐屯地

▽一般

県立保健大学（青森市）

小中野公民館（八戸市）

【防衛医科大学校】

（医学科・看護学科）

資格

高卒（見込含）

18歳以上21歳未満の者

▽受付期間 9月5日（木）～9月30日（月）

試験日

▽医学科 10月26日（土）・27日（日）

▽看護学科 10月19日（土）

試験場所（予定）

第2合同庁舎（青森市）

自衛隊青森地方協力本部

三沢募集案内所

〒033-10037

三沢市松園町三丁目6-16

中野プラザビル2F（ユニバース松園店隣）

☎・FAX 0176(53)1346

（平日午前8時45分

～午後5時30分）

✉naomori.pco.nisawa@rct.

gsdf.mod.go.jp

支え合いのまちづくり会議

参加者募集

運転免許を返納しても安心して暮らせる町づくりを一緒に考えてみませんか。

▽日時 10月17日（木）

午後1時30分～4時

▽場所 六戸町文化ホール

2階視聴覚室

▽対象

・運転免許の自主返納を考えている方、または家族などから勧められている方

・家族などに自主返納を勧めたいと考えている、または勧められている方

・運転免許をすでに返納したが、生活に不便を感じている方

・支え合いのまちづくりに興味のある方

▽内容

(1) 講和「県内の自主返納への取り組みについて」

講師 十和田警察署交通課

(2) ワークショップ「安心して生活できる仕組みづくり（仮）」

申込み 10月11日（金）までに六戸町社会福祉協議会にお申し込みください。

▽六戸町支え合いのまちづくり会議（六戸町社会福祉協議会）

担当 十文字・山崎

☎55-2943

FAX 55-2947

✉junonji@okunohetukusji.jp

お知らせ

八戸航空基地祭（一般開放）

実施日時 9月21日（土）

午前8時30分～午後3時30分

▽場所

海上自衛隊八戸航空基地

▽その他 イベント内容は予告なく変更する場合があります。

海上自衛隊

第2航空群司令部 広報室

〒039-1180

八戸市川原木字高館

☎0178(28)3011

(内線2332)

FAX 0178(28)3302

ホームページ：http://www.mod.go.jp/msdf/hatinohe

✉2aw-kouhousitu@inet.msdf.mod.go.jp

晴ヶ丘合同祭（晴ヶ丘バザー）開催

第19回晴ヶ丘合同祭（晴ヶ丘バザー）を次の通り開催致します。

▽日時 10月6日（日）

午前11時～午後3時

※演奏は正午より開演

▽場所 晴ヶ丘老人ホーム・はるが丘デイサービスセンター

☆催し物☆

*展示コーナー

*模擬店

*即売会

*演奏コーナー

*楽しみ抽選会

▽晴ヶ丘老人ホーム

（担当 月館・楢山）

☎0176(53)2481

動物ふれあいフェスティバル2019「いやしいやされ元気に長生き」

動物ふれあい体験、乗馬体験、Tタッチ講習会、工作コーナー、獣医師なりきり体験、狂犬病展示説明コーナー、犬のしつけ方教室 他

▽日時 9月22日（日）～23日（月）

午前10時～午後4時

▽場所・問い合わせ先

青森県動物愛護センター

青森市大字宮田字玉水11-1

☎017(726)6100

第24回六戸町社会福祉大会 社協まつり

■日時 10月6日①
午前10時30分～午後3時30分

■場所 町文化ホール

■開催内容
▽六戸町社会福祉大会式典
▽オープングセレモニー
(バルーンリリース)
▽ステージイベント
第二日の出保育園・六戸太極拳協会・三沢総合チャームスクール・クレールウインドオーケストラ・三葉流 秀寿の会

▽お楽しみ抽選会▽社協・福祉団体活動紹介▽いきいき作品展▽健康展▽体験コーナー▽遊びの広場▽福祉クイズラリー▽福祉バザー▽出店 ほか

■六戸町社会福祉協議会
☎55-2943

障害者就職面接会のご案内

三沢公共職業安定所では、障害をお持ちの方を対象とした障害者就職面接会を八戸公共職業安定所などと共催により開催します。

■日時 10月10日②
午後1時30分～午後3時30分

■場所 八戸プラザホテルアーバンホール「芙蓉の間」
(本八戸駅から徒歩5分)

■三沢公共職業安定所
障害者担当
☎0176(53)4178

士業合同無料相談会

■日時 10月5日③
午前10時～午後3時

■場所 十和田市民文化センター生涯学習ホール

■内容
【行政書士】
遺言書、相続、遺産分割に関する書類作成など

【土地家屋調査士】
土地境界に関すること、不動産の登記申請など

【税理士】
贈与税・相続税など

【社会保険労務士】
年金、社会保険など

右記ほか、悩み事・困り事について、無料で相談をお受けします。

※事前予約可
■畑山幸博司法書士・行政書士合同事務所
☎0176(22)8320

戸籍の窓口 7月届出分

＊お誕生＊

- ＊河村 颯太 大 曲
(父 良太 母 奈緒美 二男)
- ＊阿部 王俐 小松ヶ丘
(浩己 母 真紀 二男)
- ＊川原 光翔 高 見
(父 康信 母 理会 長男)
- ＊長根 凜 岡 沼
(父 雄也 母 香穂理 長女)

◇おくやみ◇

- ◇澤 目 勳(85歳) 古里 団地
- ◇小 野 ミツヨ(81歳) 上 町
- ◇附 田 輝 雄(68歳) 七 百
- ◇津 島 善 雄(80歳) 鶴 喰
- ◇田 中 つ せ(75歳) 鶴 喰
- ◇高 森 好 一(66歳) 折 茂
- ◇長 谷 ヨ シ(103歳) 上 吉
- ◇高 坂 ハツエ(97歳) 堀 切
- ◇新 山 稔(90歳) 折 茂 新 田

戸籍の窓口掲載欄は、届出時に確認し、希望者のみ掲載しています。他市町村で届け出した場合でも掲載することができます。掲載を希望する場合は、町民課戸籍担当まで届けください。なお、家族が届け出す場合は、本人の了承が必要となります。

町税・保険料 納期限

- 町固定資産税 3期
- 国民健康保険税 3期
- 介護保険料 3期
- 後期高齢者医療保険料 3期

の納付月です。

納期限は
9月30日④

ハロウィンジャンボ5億円

(1等3億円・前後賞各1億円合わせて)

ハロウィンジャンボミニ3千万円

(1等2千万円・前後賞各5百万円合わせて)

この宝くじの収益金は市町村の明るく住みよいまちづくりに使われます。



各1枚 300円
9月24日⑤2種類同時発売!

発売期間 9/24(火)～10/18(金)

公益財団法人青森県市町村振興協会

大切な人と
ふるさとを守る

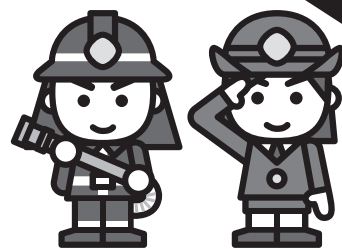

消防団員募集
■ 総務課 ☎55-4582

まちのうごき (令和元年7月末現在)

区分	人口	前月比	前年同月比
男	5,374	-1	+46
女	5,672	+2	+14
合計	11,046	+1	+60
世帯	4,496	+6	+87
転入	35	-	-
転出	25	-	-
出生	8	-	-
死亡	17	-	-

▼町民運動会が終わり涼しさを感じる季節となりました。日焼けをして赤くなった肌も落ち着き、本来の色に戻ろうとしています。一番日焼けした場所は、顔や腕ではなくカメラを持っていた手の甲でした▼先月の祭りのイベントで、優柔不断な私が迷ったのは「串もち」です。「じゅね(エゴマ)」と「ねぎみそ」の2種類が炭火で焼かれ、タレがいい具合に焦げていました。普段なら「じゅね」を選ぶのですが、「ねぎみそ」のおいしい香りと焦げ具合に負け、迷った結果両方購入しました。その後も、食べる順番で迷ってしまっなんて思いました。せんでした。



編集後記

9月の行事・健康カレンダー

日	月	火	水	木	金	土
1 ▶秋季青森県高等学校野球選手権大会十和田地区予選会 (六戸町総合運動公園、メイプルスタジアム：予備日2日、9日)	2	3 ▶心配ごと相談所 (老人福祉センター) ▶職場体験 (六戸中学校、～5日) ▶夢生学習塾 「飾り巻き寿司・デコレーション寿司」 (六戸町就業改善センター)	4	5	6 ▶5歳児健診 (就業改善センター)	7 ▶メイプルジュニアクラブ教室 (十和田国際CC) ▶秋季青森県高等学校野球選手権大会十和田地区予選会 (六戸町総合運動公園、メイプルスタジアム、～8日：予備日2日、9日)
8	9	10 ▶HIVに関する相談、B型及びC型肝炎検査 (上十三保健所) ▶不動産相談会 (六戸町就業改善センター) ▶ルーシーダットン (就業改善センター)	11	12 ▶夢生学習塾 「種差ウォーキング&熟睡プラネタリウム」 (八戸市・種差海岸、児童科学館)	13	14 ▶中体連新人大会 (町内各中学校、～16日) ▶第48回上北地方中学校体育大会新人大会 (六戸町総合運動公園、メイプルスタジアム、～16日：予備日17日～22日)
15	16 ◆敬老の日	17 ▶HIVに関する相談、B型及びC型肝炎検査 (上十三保健所) ▶心配ごと相談所・行政合同相談 (老人福祉センター)	18 ▶精神保健福祉相談 (上十三保健所) ▶小学校陸上競技大会 (町内各小学校、六戸町総合運動公園：予備日20日)	19 ▶法律相談会 (就業改善センター) ▶ルーシーダットン (就業改善センター) ▶ピラティス教室 (六戸町文化ホール)	20 ▶4か月・12か月児健診 (就業改善センター)	21 ▶ジャザサイズ教室 (六戸町総合体育館)
22 ▶六興祭 (道の駅ろくのへほか)	23 ◆秋分の日	24 ▶自由参観日 (大曲小学校、～25日) ▶夢生学習塾 「パークゴルフ」 (奥入瀬川河川敷パークゴルフ場)	25 ▶療育相談 (上十三保健所)	26 ▶宿泊学習 (六戸小学校・大曲小学校、～27日) ▶学区小学生体験入学(七百中学校) ▶ピラティス教室 (六戸町文化ホール)	27	28 ▶メイプルジュニアクラブ教室 (十和田国際CC) ▶第34回青森県中学校新人野球大会 (六戸町総合運動公園、メイプルスタジアム、～29日)
29	30 ▶中高進路講演会 (町内各中学校、六戸高校)	10/1	2	3	4	5 ▶メイプルジュニアクラブ教室 (十和田国際CC)

9月の
主な施設の休館日

文化ホール 24日☖

図書館 2日☖・9日☖・15日☖
16日☖・㊿・23日☖・㊿
30日☖

小松ヶ丘出張所開所日 (毎週☖・☎)
3日☖・5日☎・10日☖
12日☎・17日☖・19日☎
24日☖・26日☎

犬落瀬南チームが4連覇を達成 — 六戸町民運動会 —

総合成績		綱引き成績	
優勝	犬落瀬南チーム	優勝	七百チーム
準優勝	七百チーム	準優勝	犬落瀬南チーム
第3位	長谷チーム	第3位	長谷チーム・犬落瀬東チーム

8月4日、六戸町民運動会が町総合運動公園陸上競技場で開催され、6チーム（犬落瀬南、七百、長谷、犬落瀬東、折茂、大曲）の選手たちが、17の競技でさわやかな汗を流しました。

今年は、大曲チームが新たに参加しました。

綱引きでは、七百チームが3連覇、総合成績では犬落瀬南チームが4連覇を成し遂げました。



- 1 「綱引き」で3連覇を果たした「七百チーム」
- 2 会場を沸かせた「選手宣誓」
- 3 総合優勝した「犬落瀬南チーム」
- 4 「六戸町じゃんけん選手権」で優勝した高坂 茂さんこうさか しげる「七百チーム」
- 5 「〇×クイズ」で優勝した木村 奏志さんきむら そうし「七百チーム」
- 6 年代別でバトンをつなぐ「年代別リレー」
- 7 選手一同綺麗な手さばき「六戸音頭」
- 8 力を合わせて高いカゴを狙います
- 9 「縄なり競走」熟練の技が輝きました
- 10 1パウンドさせたボールが背中のかごになかなか入らず苦戦をいられた「転がしてポン」

