

広報

Rokunohe

らくのへ

2019 11
No.652



火の用心 マッチ一本 火事のもと

Maple Town Topics	2~3	Information	15~16
Town News	4~13	11月のカレンダー	17
消防署だより/警察署だより	14	六興祭・社協まつり	18

9/26

共進会で入賞、表敬訪問

～第16回青森県肉用牛共進会～

8月23日～24日、牛の体型や資質を競う青森県肉用牛共進会が七戸町の県家畜市場で行われ、六戸町黒毛和種改良組合の小野寺邦男氏が第1区で優等賞、第4区で二等賞、第5区で一等賞と分娩間隔優秀賞(特別賞)を受賞し、町長へ報告しました。



優等賞を獲得した「きよく」



吉田町長に受賞の報告をした
黒毛和種改良組合員
小野寺邦男氏(右)
沖沢俊美氏(左)

9/27

米の初検査 2019年産米、全量1等

～町内産米の品質検査～

おいらせ農協六戸支店七百低温倉庫で米の品質検査が始まり、関係者らが2019年産米の出来を確かめました。

町内産の「まっしぐら」の形質や整粒歩合、保有水分のほか、被害粒の程度をチェックし、初検査米2034袋すべて一等米と格付けされました。



真剣な眼差しで作業をする検査員



9/30

グラウンド・ゴルフで交流を図る

～第2回いきいきグラウンド・ゴルフ大会開催～

第2回いきいきグラウンド・ゴルフ大会(六戸町社会福祉協議会、六戸シニアクラブ主催)が館野公園で開かれました。60歳以上の町民91名が参加し、日頃の練習の成果を競い合いました。

【大会結果】 一般の部 1位 田子ノリさん(39打)
協会の部 1位 佐賀 均さん(36打)



9/30

夢の実現に向けて

～中学校・高等学校合同進路講演会～

町教育委員会(瀧口孝之教育長)は、町文化ホールで中学校・高等学校合同進路講演会を開催しました。講師に東京大学大気海洋研究所 特任研究員 岩田高志氏が招かれ、「地球の果て“北極と南極”で湖に潜って地球と生態系をさぐる&海の動物が教えてくれるオーシャンライフ」をテーマに講演し、町内中学校と六戸高校の生徒、保護者及び関係者ら約430人が参加しました。

岩田氏は、アイスランドや南極で主に研究をしておりクジラやアザラシなどの生態や行動、調査方法について解説しました。生徒たちには「やりたいことが無く悩んだ時期もあった。悩むことをやめ、少しでも興味のあることを進んだ結果研究者になった。自分のペースで人生を決めてほしい」とエールを送りました。



鯨やアザラシ生態について説明する岩田高志氏

南極の氷を入れた水に耳を傾げる生徒(炭酸のような音が鳴ります)



10/15

交流を通じて豊かな人間性を育む

～コミュニティー・スクールの一環として～

七百いきいきサロン(下田和子代表)は開知小学校(三上菜穂子校長)2年生を七百公民館に招き、グループホームにここプラザ六戸の利用者とスカットボールを行ったり食生活改善推進員会(成田チエ会長)が作った料理と一緒に食べ交流を深めました。児童達はゲームのルールや、ボールの打ち方などを教わりながら合計点を競いました。昼食では学校農園で収穫したサツマイモを利用して作られ、おかわりをする児童もいました。お礼の発表では児童たちは、感謝の言葉と歌や演奏を行いました。



スカットボールを楽しむ児童



食事と会話を楽しむ様子

10/18

音楽を通じて交流を深める

～第31回六戸町小・中学校音楽交歓発表会～

町内の小・中学校の児童生徒が一堂に会し、音楽によって交流を深める第31回六戸町小・中学校音楽交歓発表会が文化ホールで開催されました。各学校による合唱や合奏・斉唱そして吹奏楽と合計223名が発表をしました。閉会式では、全員で「六戸町民歌」を合唱し交流を深めました。



練習の成果を披露する児童たち



息の合った演奏をする生徒たち

10/20

10/21

町の防災のために

～秋の火災予防運動～

秋の火災予防運動(10月21～27日)に向け秋の消防訓練が行われました。

青森県秋の火災予防運動週間を翌日に控え、六戸消防署員や町消防団らが火の用心を呼びかけ、消防車両で町内を巡回しました。パレード終了後には、消防訓練が行われ、揚水訓練や放水訓練が行われました。

■玉落し競技結果

- ▷自動車ポンプの部 第一位
第六分団(七百)
- ▷小型ポンプの部 第一位
第三分団(折茂新田)



表彰を受ける第六分団古里分団長



玉落し競技で放水技術を磨く消防団



拍子木を打ちながら「火の用心」



ティッシュを配りながら火災予防を呼びかける児童

10月21日、十和田地区婦人防火クラブ連絡協議会六戸支部と六戸消防署管内の幼年消防クラブ合同の防火広報パレードが行われました。パレードでは拍子木を打ちながら「火の用心、マッチ一本火事のもと」と掛け声をかけながら火災予防を呼びかけました。

選挙

六戸町長選挙の日程および立候補予定者説明会

任期満了(令和2年1月27日)に伴う六戸町長選挙を下記のとおり行います。

■告示日 令和2年1月14日㊦ ■投票日 令和2年1月19日㊧

※詳細は1月号にてお知らせします。

—町長選挙立候補予定者に対する説明会開催—

立候補の手続きや選挙運動などに関して留意しなければならない事項がありますので、立候補を予定している方(または代理人)は、出席してください。

■日時 11月27日㊦ 午後2時～ ■場所 六戸町役場2階大会議室

☎ 選挙管理委員会事務局 ☎55-4582

宝くじの助成金で整備

☎ 企画財政課 ☎55-4583

一般財団法人自治総合センターで実施しているコミュニティ助成事業を活用し、公民館やコミュニティ活動に使用する備品等を購入しました。なお、この事業は宝くじの売上の一部を財源としています。



【高館町内会】エアコン・石油ストーブ・和机・座椅子・半纏など

新幹線走行試験ご協力をお願い

JR東日本では、新幹線試験電車を使用しての走行試験を実施しますので、ご理解とご協力をお願いします。

令和元年 新幹線試験走行日程 ※都合により日程を変更することがあります。

仙台～新青森間(往復)	仙台～新青森間(往復)
11月9日夜(11月9日午後11時ごろ～10日午前5時ごろ)	12月7日夜(12月7日午後11時ごろ～8日午前5時ごろ)
11月12日夜(12月9日午後11時ごろ～13日午前5時ごろ)	12月10日夜(12月10日午後11時ごろ～11日午前5時ごろ)
11月16日夜(11月16日午後11時ごろ～17日午前5時ごろ)	12月14日夜(12月14日午後11時ごろ～15日午前5時ごろ)
11月19日夜(11月19日午後11時ごろ～20日午前5時ごろ)	12月17日夜(12月17日午後11時ごろ～18日午前5時ごろ)
	12月21日夜(12月21日午後11時ごろ～22日午前5時ごろ)

☎ 東日本旅客鉄道株式会社 盛岡支社企画室 ☎019-625-4019

10月から
消費税・
地方消費税は

10%^へ

事業者の皆さん、
軽減税率制度の準備はお済みですか？

消費税・地方消費税についての
大切なお知らせです

- 酒類・外食を除く飲料品には、軽減税率(8%)が適用されます。
- 軽減税率制度は、対象品目の取扱い(販売)の無い事業者の方を含めて全ての事業者の方に関係があります！
- 新しい記載ルールに則った帳簿・請求書等の記載が必要です。
- 軽減税率対応には、国の支援があります。
- 消費税の円滑かつ適正な転嫁について、ご存じですか？

軽減税率制度に関するご相談は

消費税軽減税率電話相談センター

0120-205-553

0570-030-456

※国税庁の設置する回線です。

受付時間：9時～17時(土日祝除く)
(令和元年10月は土日祝も受付)

国税庁 軽減税率

検索

軽減税率制度についての詳しい情報は、国税庁ホームページ内の特設サイト「消費税の軽減税率制度について」をご覧ください



農業用免税軽油の免税証交付申請手続きについて

農業用免税軽油の免税証(令和2年3月からの使用分)の交付申請受付が始まります。

■申請受付について

- ・受付期間 令和元年11月18日⑧～11月27日⑨(土日・祝日を除く)
- ・受付時間 午前8時30分～午後4時30分
- ・受付場所 青森県十和田合同庁舎(十和田市西十二番町20-12) 1階 上北地域県民局県税部

販売店を通じて申請する場合は、販売店の受付期間に遅れることのないよう早めの手続きをお願いします。受付期間を過ぎますと、免税証の交付が遅れる場合があります。

■申請に必要な書類

提出書類		新規	更新(※1)	継続
1	免税軽油使用者証交付申請書	○	○	
2	免税証交付申請書	○	○	○
3	農業用免税軽油交付数量計算書または免税軽油使用計画書	○	○	○
4	耕作証明書	○	○	○
5	使用機械の譲渡(販売)証明書またはリース契約書 (使用機械の前後・横・型番部分の写真でも可)	○	△(※2)	
6	免税軽油の引取り等に係る報告書の提出の期限の特例指定申請書	○	○	○
7	誓約書	○	○	
8	交付されている免税軽油使用者証		○	○
9	県税関係証明等原簿(県証紙400円貼付)	○	○	
10	返信用封筒(切手414円貼付)	○	○	○

※1 交付された免税軽油使用者証の有効期限が切れる場合

※2 使用機械が増える場合は提出してください。

☎ 上北地域県民局県税部 課税課 ☎0176-22-8111 (内線209)

ツキノワグマ出没注意報の発表について

青森県の令和元年9月のツキノワグマの出没件数が過去5年間の平均値の1.6倍となり、今後のクマの出没による人身被害等の発生が懸念されることから、県内全域に「ツキノワグマ出没注意報」が発令されました。皆様に下記の点に注意をお願いします。

出会わない ために

1. 熊出没情報に注意し、出没地域には入らない。
2. 必ず2人以上で行動し、単独で山には入らない。
3. 食べ残しや食べ物の容器等を野外に置かない。
4. 夕暮れ・明け方の活発な時間には特に注意する。
5. 足跡や糞(フン)などを見つけたら引き返す。
6. 鈴や笛、ラジオ等を身につけ、音を出して行動する。

熊に出会って しまったら

1. 後ずさりしながら静かに立ち去る。
2. 大声を上げない。攻撃しない。
3. 背中を見せて走らない。
4. 子熊を見ても決して近寄らない。(近くに必ず親熊がいます)



熊の目撃、足跡の発見等の情報がありましたら、ご連絡をお願いします。

☎ 産業課 ☎55-4495

暮らしの相談会

- 内 容 インターネットトラブルや債務問題、悪質商法被害など、あなたのお悩みに弁護士が対応します。(相談無料・要予約)
- 日 時 11月14日(㊄) 午後1時30分～
- 場 所 六戸町就業改善センター
- 予約先 弁護士法人 青空と大地
☎0176-21-5162

☎ 産業課 ☎55-4495

不動産相談会を開催します

宅建協会十和田支部主催の不動産相談会を開催します。不動産に関する相談、苦情などに専門家が対応いたします。是非ご利用ください。

- 内容 不動産の宅地建物取引(売買、賃貸借)などに関する相談、苦情などについて、専門家が対応いたします。相談は無料ですが、**事前予約が必要**です。
- 日時 11月12日(㊄) 午後1時30分～
- 場所 六戸町就業改善センター
- 予約 産業課(予約受付：11月7日(㊄)まで)

☎・☎ 産業課 ☎55-4495

消費税率引き上げに便乗した詐欺に注意

トラブル事例

銀行の業界団体を名乗る男から、「消費税増税の関係で、高齢者に社会保険料の一部が戻ることとなった。通帳とキャッシュカードの番号を教えてください。お宅は4万円戻る」と電話があった。(80歳代 男性)

ひとこと助言

- ☆社会的に話題になっている出来事を悪用し、言葉巧みに近づく詐欺手口が見られます。今後、消費税率の引き上げに便乗した手口の発生が予想され、注意が必要です。
- ☆金融機関や行政等が、消費税増税を理由に消費者個人に電話をかけてくることはありません。「お金が戻ってくる」等と言われても信用してはいけません。
- ☆着信番号通知や録音機を活用し、知っている人以外の電話には直接出ないということもトラブルを避ける一つの方法です。
- ☆不審な電話があったら、すぐに最寄りの警察や十和田市消費生活センター等にご相談ください(警察相談専用電話「#9110」、消費者ホットライン「188」)

☎ 十和田市消費生活センター ☎0176-51-6757 / 産業課 ☎55-4495

令和2年度 収入保険加入申請受付中

収入保険三大補償

1 農業者の経営安定を支える総合補償

- ◎自然災害に加え、価格低下も補償
- ◎品目に左右されず農業収入全体を補償

2 農業者の経営発展を助けるチャレンジ補償

- ◎新規作物導入や6次産業化、輸出への取り組みなど、新たなチャレンジのリスクを低減
- ◎規模拡大の収入分も補償

3 農業者の経営評価を高める信用補償

- ◎収入補償により対外的な信用力がアップ
- ◎金融機関も資金融通に配慮

【個人農業者の加入申請期限は令和元年11月30日までです】

■加入申請・お問い合わせ先 青森県農業共済組合南部支所 ☎0176-22-8101
〒034-0001 十和田市大字三本木字里ノ沢1-47

国民年金からのお知らせ あなたの年金 簡単便利な『ねんきんネット』で!

11(いい)月 30(みらい)日は「年金の日」です!!

厚生労働省では、「国民お一人お一人、「ねんきんネット」等を活用しながら、高齢期の生活設計に思いを巡らしていただく日」として、11(いい)月 30(みらい)日を「年金の日」としました。

この機会に、「ねんきん定期便」や「ねんきんネット」で、ご自身の年金記録と年金受給見込額を確認し、未来の生活設計について考えてみませんか。

「ねんきんネット」をご利用いただくと、いつでもご自身の年金記録を確認できるほか、将来の年金受給見込額について、ご自身の年金記録を基に様々なパターンの試算をすることもできます。

「ねんきんネット」については、日本年金機構のホームページでご確認いただくか、八戸年金事務所にお問い合わせください。

納めた国民年金保険料は全額が社会保険料控除の対象です

国民年金保険料は所得税法及び地方税法上、健康保険や厚生年金などの社会保険料を納めた場合と同様に、社会保険料控除としてその年の課税所得から控除され、税額が軽減されます。

控除の対象となるのは、平成31年1月から令和元年12月までに納められた保険料の全額です。過去の年度分や追納された保険料も含まれます。

また、ご自身の保険料だけではなく、ご家族(配偶者やお子様等)の負担すべき国民年金保険料を支払っている場合、その保険料も合わせて控除が受けられます。

なお、本年中に納付した国民年金保険料について、社会保険料控除を受けるためには、年末調整や確定申告を行うときに、保険料を支払ったことを証明する書類の添付が必要となります。

このため、平成31年1月1日から令和元年9月30日までの間に国民年金保険料を納付された方には、11月上旬に日本年金機構から「社会保険料(国民年金保険料)控除証明書」が送られる予定ですので、申告書の提出の際には必ずこの証明書または領収証書を添付してください。

また、令和元年10月1日から令和元年12月31日までの間に、今年はじめて国民年金保険料を納められた方には、翌年の2月上旬に送られる予定です。

☎ 町民課 ☎55-3431 / 八戸年金事務所 ☎0178-43-7368

★令和元年11月分の国民年金保険料の納付期限は令和2年1月6日です。

「女性の人権ホットライン」強化週間

青森地方法務局および青森県人権擁護委員連合会では、下記の強化週間で、平日の電話相談時間を延長し、土・日曜日にも電話相談を行います。

相談は無料で、秘密は守ります。ひとりで悩まず、相談してください。

■期間 ○11月18日(月)～22日(金) 午前8時30分～午後7時 ○11月23日(土)～24日(日) 午前10時～午後5時

女性の人権ホットライン ☎0570-070-810

(通常は、土曜、日曜および祝日を除く平日の午前8時30分～午後5時15分まで相談を受け付けています)

ご家庭などからの油もれにご注意ください!

☎ 町民課 ☎55-3431

毎年灯油を多く使用する時期になると、一般家庭や事業所のホームタンクからの灯油などの流出事故が多発します。灯油などが川や水路に流出すると環境に多大な悪影響を及ぼします。灯油を使用する場合は、次のことに十分注意しましょう。

- ・タンクが転倒しないように固定し、必要に応じて防油堤を設置する。
(落雪のあるところや水路付近にタンクを設置するのは避けましょう)
- ・器具や配管の点検をこまめに行い、破損や異変には早めに対応する。
- ・給油中はその場を離れない。給油後はバルブ栓やフタをしっかりと閉める。

住民票とマイナンバーカードに旧姓(旧氏)が併記できます

11月5日(火)スタート!

本人からの申出により住民票やマイナンバーカード、印鑑証明書に、旧姓(旧氏)が併記できるようになります。旧姓(旧氏)とは、その人の過去の戸籍上の氏のことです。旧姓併記は、保険や携帯電話の契約、銀行口座を旧姓のまま引き続き使いたいときなどに役立ちます。

- 申請方法 旧姓が記載された戸籍謄本等※と、マイナンバーカードまたは通知カード、本人確認類(運転免許証等)を町民課へ提出してください。※戸籍謄本は選択する氏によって提出する証明書が異なる場合がありますのでご相談ください。

☎・申請先 町民課 ☎55-3431

柔道整復師・はり・きゅう・マッサージの施術を受けられる方へ**柔道整復師の施術を受けられる方へ****【保険が使えるのはどんなとき】**

- 整骨院や接骨院で、骨折、脱臼、打撲および捻挫(いわゆる肉ばなれを含む)の施術を受けたとき。
なお、骨折および脱臼については、緊急の場合を除き、あらかじめ医師の同意を得ることが必要です。

【治療を受けるときの注意】

- 単なる肩こり、筋肉疲労などに対する施術は保険の対象にはなりません。(このような症状で施術を受けた場合は、全額自己負担になります)
- 保険医療機関(病院、診療所など)で同じ負傷等の治療中は、施術を受けても保険等の対象になりません。

はり・きゅうの施術を受けられる方へ**【保険が使えるのはどんなとき】**

- 主として神経痛、リウマチ、頸腕症候群、五十肩、腰痛症及び頸椎捻挫後遺症等の慢性的な疼痛を主症とする疾患の治療を受けたとき。

【治療を受けるときの注意】

- 治療を受けるにあたって、保険が使えるのは、あらかじめ医師の発行した同意書または診断書が必要です。詳しくは、はり・きゅう施術所などにお尋ねください。
- 保険医療機関(病院、診療所など)で同じ対象疾患の治療を受けている間は、はり・きゅう施術を受けても保険の対象にはなりませんので、ご注意ください。

マッサージの施術を受けられる方へ**【保険が使えるのはどんなとき】**

- 筋麻痺や関節拘縮等であって、医療上マッサージを必要とする症例について施術を受けたとき。

【治療を受けるときの注意】

- マッサージの施術を受けるにあたって、保険が使えるのは、あらかじめ医師の発行した同意書または診断書が必要です。詳しくはマッサージ施術所などにお尋ねください。
 - 単に疲労回復や慰安を目的としたものや、疾病予防のためのマッサージなどは保険の対象となりませんので、ご注意ください。
- ※受領委任制度について

柔道整復師、はり・きゅうおよびマッサージ指圧師の施術に係る療養費について、地方厚生局から受領委任の取扱いを認められた施術師等が患者等に代わって療養費の支給申請を行う受領委任制度が導入されております。

医療費の適正化のために

保険の対象となる柔道整復、はり・きゅう、マッサージの施術を受けたときの療養費は、皆さまの保険料等(税)から支払われます。医療費の適正な支出のため、次のことをお願いします。

- 施術を受ける際には、負傷原因(いつ・どこで・何をして、どんな症状があるのか)を正確に伝えましょう。
 - 領収書を必ずもらって保管しておき、医療費通知等で金額・日数の確認をしてください。
 - 施術が長期にわたる場合、内科的要因も考えられますので、医師の診断を受けてください。
- ※施術内容についてお尋ねすることがあります。

施術日や施術内容について、電話や文書等でお尋ねする場合があります。柔道整復師等の施術を受けたときは、施術内容や施術年月日等を記録し、領収書を保管していただくなど、ご協力をお願いします。

☎ 国民健康保険被保険者の方	町民課	国保係	☎55-4612
後期高齢者医療被保険者の方	町民課	後期高齢者医療係	☎55-4612

児童虐待は社会全体で解決すべき問題です。

児童虐待とは…？

- **身体的虐待** なぐ け たた 殴る、蹴る、叩く、投げ落とす、激しく揺さぶる、やけどを負わせる、おぼ 溺れさせる、家の外にしめだす など
- **性的虐待** 子どもへの性的行為、性的行為を見せる、ポルノグラフィの被写体にする など
- **ネグレクト** 乳幼児を家に残して外出する、食事を与えない、ひどく不潔なままにする、自動車の中に放置する、重い病気になっても病院に連れて行かない、他の人が子どもに暴力を振るうことなどを放置する など
- **心理的虐待** 言葉により脅かす、無視する、きょうだい間で差別的な扱いをする、子どもの目の前で家族に対して暴力をふるう(DV) など

子どもや保護者のこんなサインを見落としていませんか？

子どもについて

- いつも子どもの泣き叫ぶ声や保護者の怒鳴り声がある
- 不自然な傷や打撲のあとがある
- 衣類やからだがいいつも汚れている ● 落ち着きがなく乱暴である
- 表情が乏しい、活気がない ● 夜遅くまで一人で家の外にいる

保護者について

- 地域などと交流が少なく孤立している
- 小さい子どもを家においたまま外出している
- 子育てに関して拒否的・無関心である／強い不安や悩みを抱えている
- 子どものけがについて不自然な説明をする

車内放置しないで！

子どもを自動車内などに残していかないで

子ども(乳幼児)は体温調節機能が未熟なこともあり、自動車内など内部の気温があがりやすい環境では、短時間でも熱中症の危険性が高まります。「眠っているから」「少しだけ」と子どもを自動車などに乘せたまま、その場を離れると思わぬ事故につながり大変危険です。自分で身を守ることができない子どもを守るのは大人の役割です。十分な気配りを忘れないようにしましょう。



「しつけ」が行き過ぎると虐待に当たることもあります

子どもを健やかに育むために～愛の鞭ゼロ作戦～



詳しくはこちら▶

子育てにおいて、しつけと称して、叩いたり怒鳴ったりすることは、子どもの成長の助けにならないばかりか、悪影響を及ぼしてしまう可能性があります。以下のポイントを心がけながら、子どもに向き合しましょう。

※ 子育てに
体罰や暴言を使わない

子どもが親に
恐怖を持つとSOSを
伝えられない

爆発寸前のイライラを
クールダウン

親自身が
SOSを出そう

子どもの気持ちと
行動を分けて考え、
育ちを応援

※令和2年4月1日より、児童虐待の防止等に関する法律が改正されることにより、親権者が子どものしつけに際して体罰を加えてはならないことが明文化されます。

✿ 児童相談所や市町村の相談窓口にご連絡下さい ✿

虐待を受けたと思われる子どもがいたら。

ご自身が出産や子育てに悩んだら。

子育てに悩む親がいたら。



あなたの1本のお電話で救われる子どもがいます。

児童虐待かもと思ったらすぐにお電話ください。

お住まいの地域の児童相談所につながります。

※一部のIP電話からはつながりません。

固福祉課 ☎55-4597

令和元年度 複合健診のお知らせ



食生活改善推進委員会により提供される「かえで定食」
(メニューはミートローフほか)

◆受診方法 事前の申し込みは不要です。直接会場へおいでください。

◆会場・受付時間 就業改善センター
午前7時15分～9時40分(午前6時30分開場)

◆持ち物 保険証・複合健診問診票・検便容器(大腸がん検診を受ける方)
ろくのへ元気アップポイントカード(ある方)

検診項目	対象者	料金	備考
特定健康診査 (身体測定・尿・血圧・心電図・眼底検査・採血・診察等)	40歳～74歳の六戸町国民健康保険加入者 40歳以上の生活保護受給者	無料	【必要なもの】 ・保険証・複合健診問診票 ※当日の朝は飲食しないで来て ください。
後期高齢者健康診査	75歳以上(65歳以上の一定の障害のある方を含む)	無料	
胃がん検診 (胃バリウム検査)	40歳以上	500円	※希望者は、検便容器を福祉課からもらってください。 (福祉課 ☎55-4597)
大腸がん検診 (便潜血)	40歳以上	500円	
肺がん検診 (胸部レントゲン)	40歳以上	500円	
喀痰検査 (細胞診)	※肺がん検診受診者で喫煙の多い方で希望者	500円	
前立腺がん検診 (採血)	50歳以上の男性で希望者	500円	
肝炎検診 (採血)	40歳以上で検査したことが無い人	500円	B型・C型肝炎の検査
結核検診 (胸部レントゲン)	18歳～39歳	無料	希望される方は当日会場においでください。

◆日程(地区割)

地区対象日が都合の悪い方は、都合の良い日に受診してください。10月に受診できなかった方も受信できます。

健診月日	対象地区
11月	27 水 鶴喰、上吉田、赤石、桜ヶ丘住宅、入口、中堤、長谷、下吉田(一)、下吉田(二)、赤田
	28 木 小松ヶ丘
	29 金 高館、七百、米沢、押込
12月	8 日 全地区
	9 月 金矢、高森(一)、高森(二)、根古橋、通目木、坪毛沢、ふるさと団地、沖山、沖山平、大原、晴ヶ丘
	10 火 折茂、折茂新田、岡沼、川原新田
	11 水 全地区

●遠方から来る方は町民バスをご利用ください。(健診バスは運行しません。)

【おしらせ】

- ・ろくのへ元気アップポイントがつきます。お持ちの方はカードをご持参ください。
- ・健診終了後、食生活改善推進委員会の皆さんのバランスのとれた朝食があります。会計時に食券をお配りします。
※数に限りがあります。

献血バスがメイプルタウンフェスタにやってきます!

■日時 令和元年11月3日⑧ 午前10時～午後4時

■場所 六戸町総合体育館

※献血カード、お薬手帳、ろくのへ元気ポイントアップカードをお持ちの方は当日ご持参ください。

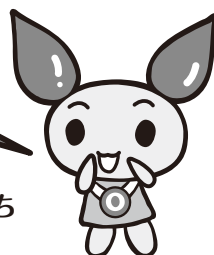

☎ 青森県赤十字血液センター ☎017-741-1512
福祉課 献血担当 ☎55-4493

インフルエンザ予防接種のお知らせ

☎ 福祉課 ☎55-4492

町では季節性インフルエンザ予防接種の助成を行っています。インフルエンザの発症や重症化を予防するためにも、流行する前(12月中旬ころ)に接種して予防しましょう。

■対象者 町に住民登録があり以下に該当する方

- ・令和2年3月31日時点で65歳以上の方(昭和30年4月1日以前に生まれた方)
- ・令和2年3月31日時点で60歳以上65歳未満の方で予防接種法に定められる障害を持つ方

※対象者には9月下旬に予診票を郵送しています。紛失した方は再度発送いたしますのでご連絡ください。

■接種期間 令和元年10月1日㊦から令和2年1月31日㊧まで

■助成方法

◎町内医療機関で接種する方

病院に予約し、予診票に必要事項を記入の上、接種を受け、費用1,000円を支払ってください。接種後に福祉課での手続きはありません。

持ちもの インフルエンザ予診票(水色)、保険証、1,000円、障害者手帳(障害がある方のみ)

◎町外のかかりつけ医で接種する方

病院に予約し、予診票に必要事項を記入の上、接種を受け、費用全額支払ってください。病院で接種後、福祉課へ接種費用の助成の申請をしてください。

助成申請に必要なもの インフルエンザ予防接種の金額がわかる領収書、印鑑、通帳

インフルエンザ予防接種料金から自己負担1,000円を引いた額(上限3,700円)が後日通帳へ振り込まれます。助成申請締め切りは令和2年2月28日です。

スポーツ推進委員を募集しています。

◎スポーツが好きな方 ◎スポーツ事業に興味のある方
町民と行政のスポーツコーディネーターとして活動してみませんか?

町では、町民の方の体力向上と健康増進を目指してスポーツやレクリエーション活動を推進する「スポーツ推進委員」を募集しています。スポーツを通して、健康のサポートや地域とのつながりを広げてみませんか。

スポーツ推進委員とは、より多くの町民がスポーツに親しみ楽しんでもらうため町が行うスポーツに関する事業への協力や町民の求めに応じスポーツの実技指導や助言などを行う委員です。

六戸町スポーツ推進委員になるために、資格は不要です。

町では、満20歳以上で、町行政と町民のコーディネーターとして、スポーツに深い関心と理解をもつ方にご活躍いただきたいと考えています。

■応募方法 履歴書(市販のものに写真添付)を六戸町総合体育館へ
郵送または直接持参により提出してください。



気軽に楽しめるスポーツの普及活動
軽スポーツ教室

☎ 六戸町総合体育館 ☎55-3988

入札結果公表

☎ 企画財政課 ☎55-4583

令和元年9月26日執行

No.	物品番号	件名	落札業者	落札金額(千円)
1	委第17号(教委第31号)	大曲小学校高圧受電設備改修工事実施設計業務	(株)八洲建築設計事務所	3,100
2	委第18号(教委第32号)	七百中学校特別支援室改修工事実施設計業務	(株)八洲建築設計事務所	2,800
3	建設賃借第1号	除雪車両賃借	(株)日商	6,480
4	建設第23号	金矢1号跨道橋導水管補修工事	丸井重機建設(株)	1,000
5	建設第19号	町道維持補修1工区2期工事	(有)伸栄建設	2,500
6	建設第20号	町道維持補修2工区2期工事	(有)佐々木興業	2,420
7	建設第21号	町道維持補修3工区2期工事	(有)吉田造園企画	1,780
8	建設第22号	町道維持補修4工区2期工事	(株)大同建設	1,400

図書館だより

本のリクエスト&お問い合わせ⇒六戸町立図書館 ☎ 55 - 4561
開館時間 午前9時30分～午後6時

◆「〇〇の秋！」◆

秋は何をするにもいい季節！そして行楽の季節！
秋におすすめ「料理本」「スポーツ本」「お出かけ本」「芸術本」などなど。

皆さんのお好みの秋を「本(読書)」から探してみたりしながら、この機会に新しいことにチャレンジしたり、自分のお気に入りの場所へ”本”とお出かけしながらゆったり過ごすのもいいかもしれませんね。

期間：～ 11月30日㊥

場所：図書館 一般閲覧室内

◆図書・雑誌リサイクルのお知らせ◆

配架にならなかった図書や、保存期間を過ぎた図書・雑誌を希望する方へ差し上げます。なくなり次第終了となりますので、この機会にぜひご利用ください。

期間：11月2日㊥～※なくなり次第終了します。

時間：9時30分～

場所：図書館ロビー

★11月の休館日★

3日㊥・㊦ 4日㊥ 11日㊥ 17日㊥
18日㊥ 23日㊥・㊦ 25日㊥

◆新着図書紹介◆

◆2019 第73回 読書週間◆

終戦2年目の年、「読書の力によって、平和な文化国家を創ろう」という熱意の元に生まれた読書週間は、今年で73回目となりました。今年の標語は『おかえり、葉の場所で待ってるよ』です。

今年もゆっくり“読書の秋”に浸ってみるのはいかがでしょうか。図書館では、さまざまな種類の本を取りそろえ、皆様のお越しをお待ちしております。

期間：10月27日㊥～11月9日㊥

場所：図書館内 一般閲覧室

標語：『おかえり、葉の場所で待ってるよ』

★メイプル童話会★

今月の開催は「11月10日㊥」です。
どんなお話がでてくるかな？お楽しみに！

(※読書マラソン 3ポイント)

≪次回の開催日は

「12月8日㊥」になります。≫

毎月第2日曜日 10時30分～11時

児童室にて開催しております。



スマホ用

毎月の新着図書の一覧は町HPでも紹介しています

一般図書



「超ラジオ体操」
谷本 直哉



「9月1日 母からのバトン」
樹木希林/内田也哉子



「世界一美味しい手抜きごはん」
はらぺこ 그리스リー



「人間」
又吉 直樹



「祝祭と予感」
恩田 陸



「心霊探偵八雲11」
神永 学

児童図書



「おかあさんありがとう」
みやにし たつや



「このドアだれのドア?」
鈴木 翼



「モンスター・ホテルでオリンピック」
柏葉 幸子



「東大名誉教授がおしえるやばい日本史」
本郷 和人



「すきっていわなきやだめ?」
辻村 深月



「おしりたんでい ラッキーキャットはだれのてに」
トルロ

× 明るいセンスと技術 ×

六戸中央印刷

六戸町犬落瀬字明土67-1

TEL. 0176-55-3982

FAX. 0176-55-5358

E-mail rokuchuuou1032@bz01.plala.or.jp

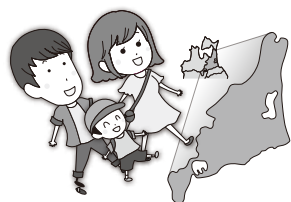

ぐるっとNAVI
上十三・十和田湖広域定住自立圏情報

六ヶ所村

第36回ろっかしよ産業まつり

11月2日④ 9:00~15:00

11月3日⑤ 8:00~15:00

尾駮漁港特設会場

六ヶ所村の海の幸、山の幸が一堂に揃うろっかしよ産業まつりが開催されます。メインイベントのさけのつかみ取りや小川原湖牛バーベキューなど多彩なイベントが催されます。六ヶ所村の秋を満喫するチャンスです、ぜひご来場ください。

☎ 一般社団法人六ヶ所村観光協会

☎0175-71-3115

おいらせ町 軽トラ市

11月3日⑤ 8:00~11:00

百石本町地区

新鮮な地元産品フリーマーケット

☎ おいらせ町商工会館 ☎0178-52-2029

野辺地町

**旧野村家住宅離れ(行在所)
夜間特別公開!!**

11月3日⑤ 16:30~19:30

旧野村家住宅離れ(行在所)
(野辺地町役場裏)

文化の日にあわせ、野辺地町役場裏の国登録有形・旧野村家住宅離れ(行在所)の夜間特別公開と庭のライトアップを開催。行在所は明治天皇が宿泊された建物。明治天皇宿泊時、夜間の庭の景色を大層お気に召したと記録が残っていることから、「明治天皇の見た風景を体感する」というテーマで、竹灯籠による庭のライトアップを行います。また、イルミネーション点灯、雅楽演奏、特産品の販売・飲食ブースも出展されます。

皆様のお越しをお待ちしております!

☎ 歴史民俗資料館 ☎0175-64-9494

六ヶ所村 第1回もくもく!

木育キャラバンinろっかしよ

「~東京おもちゃ美術館がやってくる!~」

11月9日④ 10:00~17:00

11月10日⑤ 9:00~16:00

六ヶ所村文化交流プラザ スワニー

六ヶ所村は、平成31年3月に青森県初となるウッドスタート宣言をし、子育て支援のひとつとして木育事業に取り組んでいます。そこで素晴らしいきのおもちゃとの出会いの場を提供する木育キャラバンを開催します。

国内外のおもちゃ作家による300点以上の木製玩具で遊び、森林や木のことについて知るコンテンツを盛り込んでいます。

☎ 六ヶ所村役場 子ども支援課 ☎0175-72-2111

☎0175-72-8145(直通)

おいらせ町 高校生レストラン

11月10日⑤ 11:30~14:00

百石高校生徒会館

百石高校家庭クラブの生徒さんが、メニューの考案から、調理、接客まで行います。今回のメニューは「秋の彩り御膳」です。

☎ 百石高校 食物調理科 ☎0178-52-2088

十和田市

道の駅とわだ 18周年祭

11月10日⑤ 10:00~15:00

道の駅とわだ とわだぴあ

野菜大袋販売、産直野菜スープ無料ふるまい(限定200食)や、ものまねショーステージのほか、店内でのお買い物1点に付き10円キャッシュバックします。

収穫祭・十の日も同時開催します。

☎ 道の駅とわだ ☎0176-28-3790

おいらせ町

日本一のおいらせ鮭まつり

11月16日④ 9:30~16:00

11月17日⑤ 10:00~15:30

下田サーモンパーク

おいらせ鮭まつりは、「しもだサーモンパーク(奥入瀬川河川敷内)」内の特設イケースに放流された鮭を豪快につかみ取る体験ができる、子どもから大人までが楽しめるイベントです。

また、会場内では「鮭のちゃんちゃん焼き」や「鮭汁」などの鮭をテーマにした食事の提供も行っています。

☎ おいらせ鮭まつり実行委員会(商工観光課内) ☎0178-56-4703

三沢市 ミサワパスタシア

11月22日⑤~令和2年1月13日⑤

16:30~24:00

【点灯式】11月22日⑤ 17:50~

三沢市中央町 なかよし公園

高さ約16mのビッグツリーをシンボルに、なかよし公園がきらびやかで幻想的なイルミネーションで彩られます。このほか、特設スタンディングバーやスタンプラリーも開催。

三沢の夜をお楽しみください。

☎ 三沢市商工会 ☎0176-53-2175 URL: <http://www.misawa.or.jp>

小坂町

クリスマスマーケットin小坂2019

11月30日④~12月21日④ ※毎週土曜日

17:00~19:30

(12月21日は20:00まで)

明治百年通り(天使館周辺)

近代クリスマス発祥の地でのクリスマスマーケット。

会場全体がイルミネーションで飾られ、幻想的な雰囲気を体験できます。会場ではクリスマスにちなんだグッズや飲食等の販売、ステージイベントも開催されます。

☎ 小坂まちづくり株式会社

☎0186-29-5522

小坂町役場観光産業課観光商工班

☎0186-29-3908



六戸消防署
だより

六戸消防署
☎55-2016



11月9日は 『119番の日』です！

あわてないためにも

消防では、火災や救急などの119番通報を受信したときに通報者があわててしまい、自宅の住所や電話番号を正確に伝えられず、出勤が遅れてしまう場合があります。

いざという時のためにも、自宅の「住所」「電話番号」「世帯主の名前」「近くの目標物(学校、商店、事業所など)」を記入したメモなどを、見やすい場所に貼っておきましょう。

火の用心

秋も終わりに近づいてきましたが、まだまだ風が強く空気が乾燥し、火災が起こりやすい時期が続いています。また、日ごとに気温も低くなってきました。徐々にストーブなど暖房器具を使用する機会が増えてきますが、いま一度、清掃や点検をしてから使用するようにしましょう。



警察署
だより

十和田警察署
☎23-3195

夕暮れ時・夜間の交通事故を防止しよう

☎ 十和田警察署警務課 ☎0176-23-3195 / 六戸駐在所 ☎0176-55-2110

これからの季節は、日没が早まり、午後4時から午後6時の「薄暮時間帯」から、夜間にかけて、交通事故が多発する傾向にあります。一人ひとりが交通ルールを守り、交通事故を起こさないように、また、交通事故に遭わないようにしましょう。

1 地域の皆様へのお願い

(1) 歩行者の皆様へのお願い

- 夕暮れ時・夜間に外出する時は、運転者からよく見えるように、明るい色の服装と反射材用品の活用を心掛け、「自分の存在をアピール」しましょう。
- 道路を横断するときなどは、車の動きをよく見て、安全を確認しましょう。

(2) 自転車利用の皆様へお願い

- 反射材を取り付け、点検・整備した自転車を利用し、夕暮れ時は、自分の存在をアピールするため、ライトの早めの点灯に心掛けましょう。
- 二人乗り、傘差し、携帯電話、ヘッドホンなどを使用しながら自転車を利用することの危険性を認識しましょう。「自転車安全利用五則」を遵守し、安全に自転車を利用しましょう。

(3) ドライバーの皆様へのお願い

スピードを控えめにし、早めのライト点灯で、見ることを徹底しましょう。また、夜間に対向車・先行車がない時は、ライトを上向きにして、危険を早期に発見しましょう。

2 反射材用品の着用

夕暮れ時や、夜間は反射材用品の着用が効果的です。反射材用品を身に付けて、交通事故から身を守りましょう。

募集

自衛官等募集

【陸上自衛隊高等工科学校生徒】

【一般】

■資格 中卒（見込含）
17歳未満の男子

■受付期間

11月1日（金）、

令和2年1月6日（月）

■試験期日

▽一次 令和2年1月18日（土）

▽二次 令和2年1月31日（金）

～2月3日（月）

■試験場所（予定）

▽一次

青森駐屯地

弘前医療福祉大学

小中野公民館（八戸）など

▽二次

青森駐屯地および八戸駐屯地

【貸費学生】

■資格 大学の理学部・工学部の3年、4年次または大学院（専門職大学院を除く）修士課程に在学。3年次修業時4月1日現在24歳未満。4年次25歳未満。

■受付期間

11月1日（金）、

令和2年1月6日（月）

■試験期日

令和2年1月25日（土）

※貸費学生が配置される主要な技術分野

▽陸上自衛隊

装甲車両、誘導武器、サイバー攻撃対処、弾道ミサイル対処、電磁スペクトラムに関する分野等

▽海上自衛隊

艦艇、航空機、搭載電子機器・武器、航空武器、水中音響に関する分野等

▽航空自衛隊

航空機、誘導武器、レーダー、搭載電子機器、電磁スペクトラム、宇宙監視に関する分野等

■試験場所（予定）

仙台駐屯地

※貸費学生が配置される主要な技術分野

▽陸上自衛隊

装甲車両、誘導武器、サイバー攻撃対処、弾道ミサイル対処、電磁スペクトラムに関する分野等

▽海上自衛隊

艦艇、航空機、搭載電子機器・武器、航空武器、水中音響に関する分野等

▽航空自衛隊

航空機、誘導武器、レーダー、搭載電子機器、電磁スペクトラム、宇宙監視に関する分野等

【自衛官候補生】

■資格 18歳以上33歳未満の者

■受付期間

年間を通じて受け付けております。

■試験期日

12月7日（土）・8日（日）

■試験場所（予定）

青森駐屯地および八戸駐屯地

※各種目とも細部については左記までお問合せください。

■自衛隊青森地方協力本部

三沢募集案内所

〒033-0037

三沢市松園町三丁目6-16

中野プラザビル2F（ユニバース松園店隣）

☎ FAX 0176 (53) 1346

（平日午前8時45分

～午後5時30分）

☎ gsd.f.mod.go.jp

☎ aomori.pco.misawa@rct.

☎ gsdf.mod.go.jp

☎

☎

☎

☎

☎

☎

日本のアメリカで働きませんか！
在日米軍従業員募集

独立行政法人駐留軍等労働者
労務管理機構『エルモ』では、
在日米軍基地で勤務する従業員の
募集を行っています。興味のある方は、
ウェブサイトをご覧いただくか、お問い合わせください。
LMOで検索
(<https://www.lmo.go.jp>)



■担当施設

三沢飛行場、八戸貯油施設、車力通信所

■エルモ三沢支部管理課管理係

☎ 0176 (53) 4165

お知らせ

第8回

コーラスフェスタ開催

今年も六戸町で開催することになりました。各団体とも、一年間の練習の成果は大きいものがあります。是非会場に足を運んで聞いてください。
日時 11月16日（土）
午後1時開演

■場所 六戸町文化ホール

【入場無料】

■参加予定団体

・あすなるコーラス（六戸町）

・しおさいコーラス（野辺地町）

・白樺コーラス（五戸町）

・グリーン・マアム・コーラス（八戸市）

・コーラス・スターダスト（南部町）

・コールフロイデ（八戸市）

・ほほえみコーラス（八戸市）

■六戸町文化ホール

☎ (55) 5511

平成31年度災害ボランティア避難所運営研修会

■日時 11月27日（土）

午前9時30分～12時

■場所 六戸町老人福祉センター／集会室

■対象 災害ボランティア活動に興味のある町民ならどなたでも

■定員 30名程度

■内容

▽9時、受付開始

▽9時30分、開会・あいさつ

オリエンテーション

▽9時40分、講義「防災対策、本当にそれで大丈夫？」

▽10時10分、避難所運営体験

「避難所運営ゲーム（HUG）」

▽12時、閉会

■参加費 無料

■申込み 11月22日（金）までにお申し込みください。

■申込先 社会福祉法人六戸町社会福祉協議会

担当 十文字・山崎

六戸町大字犬落瀬字柴山3-19

（六戸町老人福祉センター内）

☎ (55) 2943

FAX (55) 2947

☎ jumonji.torokunohetukusi.jp

「在宅介護者の集い」

お知らせ

■日程 11月28日（土）

午前9時30分～午後2時50分

■場所 まかど温泉ホテル

■対象者 六戸町在住で、現在、在宅で要介護者を介護されている方。

■定員 20名

■内容 日頃の介護から少し離れ、楽しいレクリエーションとおいしい食事、ゆつくりと温泉に浸かり、日頃の疲れを癒しましょう。

■参加費 1,000円

■申し込み 11月21日（木）までに六戸町社会福祉協議会または、担当ケアマネージャーまでお申し込みください。

■申込先 六戸町社会福祉協議会

☎ 55-2943

☎

☎

☎

☎

☎

☎

☎

☎

☎

☎

☎

☎

☎

☎

11月は「労働保険適用促進強化月間」です

労働保険の手続きはお早めに！
労働保険の手続きはお済みですか？労働者を一人でも雇っている事業主（農林水産業の一部を除く）は、労働保険（労災保険・雇用保険）に加入する義務があります。

▽**労災保険**：業務災害及び通勤災害により負傷等をした場合、必要な保険給付を行います。

▽**雇用保険**：労働者が失業した場合、生活安定及び再就職促進のため必要な失業給付を行います。

まだ加入手続きをされていない事業主の方は、お早めの手続きをお願いします（手続きを行わない場合、職権により強制適用されることがあります）。

戸籍の窓 9月届出分

お誕生

おまつらい あおと
*大粒来 藍音 小松ケ丘
(父 達也 母 優里 長男)
なかはた ほのか
*中畑 穂香 小松ケ丘
(父 勉 母 紗綾香 長女)

ご結婚

♡ 高坂 一生 堀 切
♡ 円子 桃華 たての台
♡ 山内 晟蓮 上 吉田
♡ 村田 久絵 おいらせ町

おくやみ

❖ 高坂 ヨシエ(92歳) 堀 切
❖ 江渡 テル(91歳) 高 館
❖ 高見 ハルエ(82歳) 高 見
❖ 越後 清治(77歳) 小松ケ丘
❖ 今 美代子(88歳) 林
❖ 下田 吉助(95歳) 七 百

**指名手配被疑者の
検挙に御協力を！**

令和元年8月末現在、全国の警察から指名手配されている者は、凶悪事件などで特に警察庁が指定している重要指名手配被疑者を始めとして、約600人の上っています。

これらの被疑者は、殺人、強盗等の凶悪事件のほか、暴行、傷害、窃盗、詐欺、横領等の事件に関して指名手配されており、再び犯行を行うおそれがあります。

警察では、特に重大な犯罪の被疑者を選定した上で、11月中に全国警察の総力を挙げて追跡

☎0176(53)4178
三沢市桜町3-1-22

捜査を行うこととし、これら被疑者の早期検挙に取り組んでいくところです。
この指名手配被疑者の発見に向けた捜査活動には、国民の皆さんのご協力が是非とも必要です。

☎0176(23)3195

**海上自衛隊八戸航空基地
2020年度
防衛・基地モニター募集**

海上自衛隊八戸航空基地では、八戸市および近隣市町村の住民を対象に「防衛モニター」および「基地モニター」を募集しています。

「基地モニター」を募集しています。モニターは、部隊研修や行事等への参加を通じ、自衛隊をより理解していただくとともに、今後の自衛隊の諸施策に反映させていただくために活動しています。

■内容(モニターの種類)
▽防衛モニター：防衛および自衛隊に関するご意見ご要望
▽基地モニター：海上自衛隊および八戸航空基地に関するご意見ご要望

■応募資格 両モニターともに次のすべてに該当する方
・自衛隊および防衛問題に関心のある方
・公務員以外の職業に就かれていない方(主婦および学生を含む)
・20歳から59歳までの方
・海上自衛隊のモニター未経験の方

・八戸市および近隣市町村にお住まいの方
■任期
令和2年4月1日～
令和4年3月31日(2年間)

■応募方法 左記項目を明記し、官製はがき、メールまたはFAXで応募(ホームページに応募用紙掲載)
①希望のモニター名(「防衛」、「基地」、「どちらでも良い」のいずれか)
②氏名(ふりがな) ③性別
④生年月日 ⑤職業
⑥電話番号(携帯電話を含む)

■応募締切 令和2年1月10日
■応募および問い合わせ先
〒039-1180
八戸市河原木字高館
海上自衛隊第2航空群司令部
広報室

☎0178(28)3011
(内線2331、233)
FAX 0178(28)3302
✉2aw-kouhousitu@inet.msdf.mod.go.jp

編集後記

▼あつという間に日が落ちるのが早くなり、暖房をつけようか悩む日もある今日この頃、皆様はいかがお過ごしでしょうか？我が家ではコタツが姿を現し、ひっそりと稼働を始めました▼農作物の収穫や作付など農作業最盛期を迎え、自然と冷蔵庫の中とお腹周りがかきつく感じるのは私だけでしょうか。お腹周りも「実りの秋」ということでまずは柔軟体操から始めたいと思います。



まちのうごき (令和元年9月末現在)

区分	人口	前月比	前年同月比
男	5,379	+3	+23
女	5,666	±0	-2
合計	11,045	+3	+21
世帯	4,499	+2	+66
転入	31	-	-
転出	21	-	-
出生	5	-	-
死亡	12	-	-

町税・保険料 納期限

固定資産税(4期)
国民健康保険税(5期)
介護保険料(5期)
後期高齢者医療保険料(5期)
の納付月です。

納期限は
12月2日☺

11月の行事・健康カレンダー

日	月	火	水	木	金	土
27	28	29	30	31	1	2
<div style="border: 1px solid black; padding: 5px; display: flex; align-items: center;"> <div style="flex: 1;"> <p>11月2日(土)・3日(日)</p> <ul style="list-style-type: none"> ・メイプルタウンフェスタ2019 [総合体育館駐車場ほか、～3日] ・メイプルマラソン2019 [総合体育館、2日] </div>  </div>						
3	4	5	6	7	8	9
<p>◆文化の日</p> <p>▶町民文化祭 [作品展示・舞台部門] (六戸町文化ホール、 六戸町就業改善セン ター)</p>	<p>◆振替休日</p>	<p>▶心配事相談所 (六戸町老人福祉セン ター)</p> <p>▶出前福祉講座 (大曲小学校3年)</p> <p>▶修学旅行 (七百中学校、～8日)</p>	<p>▶修学旅行 (六戸中学校、～8日)</p> <p>▶就学児健康診断 (就業改善センター)</p>	<p>▶出前福祉講座 (大曲小学校4年)</p>	<p>▶青森県高体連空手 道専門部秋季大会 (六戸町総合体育館、 ～10日)</p> <p>▶出前福祉講座 (大曲小学校5年)</p>	<p>▶町民文化祭 [作品展示] (六戸町文化ホール、 六戸町就業改善セン ター)</p>
10	11	12	13	14	15	16
	<p>▶出前福祉講座 (大曲小学校6年)</p>	<p>▶HIVに関する相 談、B型及びC型肝炎 検査 (上十三保健所)</p>		<p>▶糖尿病を退治し ナイトin六戸 (六戸町文化ホール)</p>	<p>▶4か月・12か月 児健診 (就業改善センター)</p>	<p>▶学習発表会 (開知小学校、大曲小 学校)</p>
17	18	19	20	21	22	23
<p>▶第39回県南地区 インドアソフトテ ニス選手権大会 (六戸町総合体育館)</p>	<p>▶夢生学習塾 「ふるさと講座 ～渋沢栄一と渋沢 農場～」 (六戸町文化ホール)</p>	<p>▶HIVに関する相 談、B型及びC型肝炎 検査 (上十三保健所)</p> <p>▶心配事相談所・行 政合同相談 (六戸町老人福祉セン ター)</p>	<p>▶精神保健福祉相談 (上十三保健所)</p>	<p>▶参観日 (六戸小学校)</p>	<p>▶1歳6か月児健診 (就業改善センター)</p> <p>▶期末テスト (七百中学校)</p>	<p>◆勤労感謝の日</p>
24	25	26	27	28	29	30
<p>▶青年講座 「南部菱刺し講座」 (六戸町文化ホール)</p>		<p>▶いきいきサロン (開知小学校1年)</p> <p>▶期末テスト (六戸中学校)</p>	<p>▶療育相談 (上十三保健所)</p> <p>▶複合健診 (就業改善センター)</p>	<p>▶複合健診 (就業改善センター)</p> <p>▶参観日 (開知小学校、大曲小 学校)</p>	<p>▶複合健診 (就業改善センター)</p>	

11月の

主な施設の休館日

文化
ホール

25日(月)

図書館

3日(土)・祝 4日(月)
11日(月) 17日(日) 18日(月)
23日(土)・祝 25日(月)

小松ヶ丘
出張所開所日
(毎週火・木)

5日(火)・7日(水)・12日(火)
14日(木)・19日(火)・21日(木)
26日(火) 28日(木)



囃子やーによる演奏



南町第二町内会

祭囃子競演会

七百地区祭典委員会



9月22日

官庁街通りと道の駅ろくのへを会場に第4回六興祭が開催されました。昨年に引き続き「道の駅まつり」とJAおいらせ「ゆめまつり」と合わせ官庁街通り周辺一帯が活気にあふれました。会場には特設ステージが設置され、「テープカット」から始まり「囃子やー」「シンデレラマジックEASTライブ」七百地区祭典委員会と南町第二町内会の「祭囃子」や長いもスムーズの「早飲み大会」、芦田ゆかり一行による「歌謡ショー」など来場者を楽しませました。

第 四 回
六 興 祭



長いもスムーズ早飲み大会



祭囃子の共演



シンデレラマジックEASTのライブ



道の駅で阿豆流為とのツーショット



こんがり焼けて おいしいぞ〜



芦田ゆかり一行による「歌謡ショー」

10月6日 六戸町社会福祉大会・社協まつり

第24回六戸町社会福祉大会と社協まつりが町文化ホールで開かれました。開会式では社会福祉に貢献した個人や団体を表彰しました。

外では来場者が一斉に空に放つバルーンリリースで盛り上がりを見せました。

会場では、ダンスや歌などのステージ発表や出店なども並び、来場者で賑わいを見せました。

風船を一斉に放つバルーンリリース



表彰を受ける田澤孝三郎氏(右)



第二日の出保育園によるステージイベント

あそびのひろば体験コーナー