

広報

ろくのへ



秋空に響け!!



ホームページアドレス▶<http://www.town.rokunohe.aomori.jp>
 携帯電話用▶<http://www.town.rokunohe.aomori.jp/k.htm>
 Lモード用▶<http://www.town.rokunohe.aomori.jp/lmode.htm>

CONTENTS ● 目次 ●

ろくのへ秋まつり	2~3
かえでのまちのできごと	4~5
六戸町職員募集・東京「六戸会」たより⑥	6
石綿取扱い作業従事者特別教育講習会・入札結果公表	7
鄧さんがんばる!・メイプルマラソン大会2005参加者募集	8
図書館ホットニュース・国民年金からのお知らせ	9
保健師しおりの健康講座	10~11
六戸町生涯学習推進本部からのお知らせ	12
六戸消防署からのお知らせ・六戸町狂犬病予防注射後期日程表	13
インフォメーション・お知らせ	14~16
10月・11月カレンダー	17

2005
OCT 10
NO.483

編集発行●六戸町／青森県上北郡六戸町大字犬落瀬字前谷地60 TEL 0176-55-3111 FAX 0176-55-3112

豪華絢爛



▶ 舘野: 大海「男」物語 ◀



▶ 南町(二): 戻り橋 ◀



▶ 上町: 十和田湖龍神伝説 ◀



▶ 七百: 新八犬伝房州富山の場 ◀



▶ 上吉田: 野場捕り ◀



▶ 高舘: 那須与一 ◀



▶ 下町: 歌舞伎十八番鳴神 ◀



▶ 南町(一): 西遊記～悟空の大冒険～ ◀



▶ 中町: 三国志～蜀軍南中平定戦 ◀



▶ 押込町: 義経一の谷の戦い ◀

各賞

押込町
南町(一)

七百
南町(一)・上吉田

中町
上吉田・上町
高舘・南町(二)

ージ



ろくのへ 秋まわりの

秋祭り

◆山車自主製作

- 観光協会長賞
- 特別賞

◆太鼓競演

- 最優秀賞
- 優秀賞

◆仮装

- 仮装大賞
- 準仮装大賞
- 特別賞

流し踊り



熊野神社



七中プラスバンド部



長谷地区町づくりの会



健康づくりパレード



鶴喰鶏舞保存会



今熊神楽保存会



サテライト六戸



第一日の出保育園



上吉田大黒舞保存会



上吉田駒舞保存会



第二日の出保育園



高見・林・柴山



南町(一)



六戸幼稚園



下町



上吉田



館野



上町



岡沼



七百



仮装の様子は18ページ

スポーツの秋！記録に挑戦！

第25回六戸町小学校陸上競技大会



▲記録にむかってジャンプ！

さわやかな秋晴れに恵まれた9月16日、町総合運動公園陸上競技場にて六戸町小学校陸上競技大会が行われました。児童たちは400mリレーや走り幅跳び等新記録更新を目指して熱戦を繰り広げました。

当日は、雲一つない澄み切った青空が広がり、絶好のスポーツ日和。意地とプライドをかけたフアイトあふれる熱戦に、応援に駆けつけた父母から熱い声援が飛び交っていました。

なお成績については次のとおりです。

- ◇1000m男子
- 【5年】①杉山新生(開知)②岩崎宏次(六二)③平館侑樹(大曲)
 - 【6年】①十文字龍誠(六一)②大西卓也(六一)③成田悠貴(六二)
- ◇800m男子
- 【4年】①畠山尚弥(六二)②折館知宏(折茂)③田中誠基(六一)
 - 【5年】①桜田泰雅(六一)②川村勇歩(折茂)③小山耕作(大曲)
 - 【6年】①山内晟蓮(六二)②吉田浩弥(六一)③洗平忍(六一)
- ◇走り幅跳び男子
- 【4年】①蛭名零(開知)②伊保内直人(六二)③吉田祐基(折茂)
 - 【5年】①柳沢啓介(大曲)②船越涼太郎(六一)③金沢悠貴(開知)
- ◇400mリレー男子
- 【4年】①開知小学校②六戸小学校1組③六戸小学校2組
 - 【5年】①開知小学校②六戸小学校2組③六戸小学校1組
 - 【6年】①六戸小学校1組②六戸小学校2組③大曲小学校
- ◇1000m女子
- 【4年】①佐藤里穂(六二)②大西友佳(六二)③大川裕(開知)
 - 【5年】①蛭名安海(開知)②保土澤千春(六一)②橋本千緩(大曲)
 - 【6年】①石川姫都美(開知)②豊坂美羽(大曲)③古坂真優(大曲)
- ◇800m女子
- 【4年】①佐藤恵(開知)②田中美葵(六二)③松浦夏海(六二)

- 【5年】①黒川智加(六二)②佐々木唯花(開知)③沖須さくら(大曲)
 - 【6年】①豊川愛(六二)②金淵照美(開知)③松浦ゆかり(大曲)
- ◇走り幅跳び女子
- 【4年】①佐々木春香(六一)②畠山奈緒(六二)③川原美月(六一)
 - 【5年】①江渡千巴瑠(折茂)②吉田望美(六一)③長嶺栞(六一)
 - 【6年】①木村七瀬(六二)②佐藤舞実(大曲)③附田朋子(開知)
- ◇ボール投げ女子
- 【4年】①竹内麗華(折茂)②柴山奈津実(六二)③佐々木ちひろ(開知)
 - 【5年】①鈴木遥華(開知)②竹内瑠菜(折茂)③豊坂鈴緒(大曲)
 - 【6年】①角田真緒(大曲)②安齊瑞紀(大曲)③山崎愛美(六二)
- ◇400mリレー女子
- 【4年】①六戸小学校2組②六戸小学校1組③開知小学校
 - 【5年】①開知小学校②六戸小学校2組③大曲小学校
 - 【6年】①開知小学校②大曲小学校③六戸小学校1組

交通安全をPR!!

秋の全国交通安全運動

9月21日、六戸町交通安全協会(新戸部猛士郎会長)は9月21日から30日までの秋の全国交通安全運動に伴い、国道45号線六戸中央交差点で、停車したドライバーに交通安全のチラシと地元野菜を手渡し、交通安全を呼びかけました。

この日は、町交通安全協会、町交通安全母の会、町交通指導隊、十和田警察署、六戸・七百警察官駐在所から約30名が参加。「夕暮れ時は早めの点灯を」、「安全運転に気をつけて!」などドライバースピーカーをかけた、交通安全をPRしました。



▲「マナーをまもって交通安全」

第13回青森県民駅伝競走大会

9月4日、青森市アスパム前をスタートし、ゴールの真総合運動公園までの33.8kmを6人の六戸町代表選手がたすきをつなぎ力走しました。

結果 総合32位(47市町村中) 町の部19位(27町中)

代表選手
監督 中野高一郎 (体育協会長)
コーチ 佐々木誠治(無職)
コーチ 棚内一将 (七百中学校教諭)

第1区 山崎隆法 (十和田工業高校)

第2区 起田公規(七百中学校)

第3区 加賀大地 (青森山田高校)

第4区 高田 登 (株青森フジクラ金矢)

第5区 山崎江利(七百中学校)

第6区 巴子国浩(六戸町役場)

第7区 柴山香織(三本木高校)

第8区 田中瞭汰(六戸中学校)

補欠 沼田雅樹(弘前大学)
長根等(六戸中学校)
長根央等(三本木高校)
長根和則 (三沢航空自衛隊)

田中誠弥(六戸中学校)



▲真っ赤なりんごに笑顔の園児たち

9月20日、折茂地区にある観光りんご園「六戸わい化りんご村」(竹内傳村長がオープンし、初日は町内の山の子保育園と六戸幼稚園の園児約70名が訪れ、真っ赤に染まったりんごの収穫を楽しみました。

「トラクター列車」に乗って収穫にむかった園児たちは、大きな赤いりんごを前に大興奮。たわわに実った「つがる」を手にし、うれしそうに

実りの秋に真っ赤なりんご!!

六戸わい化りんご園オープン

笑顔を見せていました。

同園では低農薬、有機栽培の「つがる」「紅玉」「ふじ」などを栽培。入園料は一人500円で11月20日まで営業します。

お問い合わせは、「六戸わい化りんご村」 ☎55-5103



▲大健闘の六戸町チーム

森 優子

(南オーエスアドバンス)

いつまでも健康に!

平成17年度敬老会



▲百歳長寿の白銀ハルエさん

9月15日、町総合体育館において六戸町敬老会が開催され、町内のお年寄りの約500名が参加し長寿を祝いました。

式典では、本年度中に百歳を迎える1名と、夫婦で3つて88歳になる長寿夫婦1組に青森県知事より県高

齢者知事顕彰が、85歳に達した長寿者51名に吉田豊町長より町長表彰が贈られました。

その後、町内の小学1年生の作文発表、さつき保育園園児によるお遊戯なども披露され、参加したお年寄りのたちは笑顔で長寿を祝いました。

青森県高齢者知事顕彰の表彰者は次のおお。

◎青森県高齢者知事顕彰百歳を迎える長寿者

白銀ハルエ

(晴ヶ丘老人ホーム)

88歳到達長寿者夫婦

附田共次郎・スエ

(七百)

ご厚情に深く感謝します

9月16日、逝去された故佐藤喜悦氏の遺族から香典返しの一部として10万円を町にご寄付いただきました。

役場応接室を訪れたご遺族の佐藤豊さんと佐藤ハギヨさんは、「町のために役立ててください」と吉田豊町長に手渡しました。



▲ご寄付ありがとうございます

六戸町職員募集

- 1、職種 消防職
- 2、採用予定人員 若干名
- 3、勤務場所 六戸町役場
(十和田地域広域事務組合)
- 4、受験資格
ア 高等学校卒業以上及び見込み者で、平成18年4月1日現在で満年齢25歳未満の者
イ 普通自動車免許取得者及び取得見込み者
- 5、受験手続書類
受験申込書、履歴書、卒業証明書又は卒業見込証明書、成績証明書、戸籍謄本、住民票抄本、各一部
- 6、受付期間
平成17年10月24日～
平成17年11月4日(必着)
- 7、手続書類提出先
〒036-0202
上北郡六戸町大字大落瀬字前谷地60 六戸町役場 総務課
- 8、採用試験日
一次試験は平成17年11月中旬に六戸町役場で実施します。後日、日時・会場等詳細について受験者に直接通知いたします。
- 9、採用予定日
平成18年4月1日
- 10、給与
消防職給料表による。
- 11、その他
応募手続書類等不明の点については、左記へお問い合わせください。なお、提出した書類は返却しません。

■連絡先 青森県上北郡
六戸町役場 総務課
☎03-111-1111(内線2-1)



東京「六戸会」たより

— 東京よいとこ(2) —

63



▲昭和26年頃、旧折茂小学校そばにあった水車小屋(筆者画)

「コロナやブルーバードといった車が人気になり、オリンピックをひかえた東京の町は、競技会場や道路、ホテルなどの建設が盛んになっていきました。私が上京したのはそんな昭和三十六年頃のことです。」

「東京よいとこ」、前回は二番まででしたが、三番でもなるや記憶も曖昧です。おおよそ次のような歌詞だったと思います。

♪土堤を通れば見返り柳／月に墨絵の待乳山(まつちやま)／墨田夜桜情でとけて／帰りともなりや川の風／東京よいとこ…ニマ

なにやら艶めいた件(くだり)もありますが、(一)と(二)は(三)に江戸の頃のこのあたりは浅草や上原の賑わいと中村座、市村座、守田座などの歌舞伎

小屋が近くに移り猿蓑町の三座として大変な人気を集めていたようです。東西の小路は役者みち、楽屋みち、さらには江戸一番の盛り場への吉原みちでもありました。

歌詞にある待乳山聖天は隅田川沿いに鎮座しまして、夫婦円満や芸事に御利益があるといわれてたんだと庶民の信仰を集めたようです。

「町中に聖天高き冬木立」と子規が詠み、小高い丘にお堂を構え、遠望がきいて船運や吉原通いの船頭の道しるべでもあったようです。遠い昔の江戸の地のこゝ、二重橋あたりまでが江戸で、その河口からの出入りが戸口をなして江戸といったとか、海苔を採取するために立てる樺杭を(びん)といふことから田比谷ではないかとか何かわかりました。

その頃の風景からは往時の人々のゆっくゆっくとした暮らしが想はれる感じがたします。

上京して初めて覚えた歌に埋屈をつけ、江戸の町を想像してみました。

とこで、歌は人それぞれの思い出と重なり、その時々の節目を美しくあらわしてくれるものです。今こゝろ思ひ出の歌があそびです。

昭和三十一年三月はじめ、中学卒業を間近にして就職のお願いに十和田市へ行った、その帰り道のことです。稲吉、儀兵衛を過ぎ、今の4号線ハイパスを過ぎたあたりでしようか、早春のザクザク雪を踏む自分の足音だけがザクザク、ザクザク、今熊神社のあたりから時折甲高い声もまじった鳥の鳴き声が聞こえてくるだけです。その時です。遠い微かな歌声が風によって聞こえてきました。

♪可愛い稚児どんが濡れていく／あつ、あつだ、折茂の青年団が演芸会をやつてんだ。自然に早足になります。

♪我が胸の燃ゆる想い／くらくら／は詩吟の部分もはつきりと聞こえてきました。田んぼの雪の上をよく通る歌声が空気を揺らして流れてきます。

「あ、田原坂」といふ三橋美智世の歌でした。

五十年前の十五歳、この見習いに入る前に聞いた今でも胸がホッと熱くなる忘れられない一曲です。

記・吉田 竹雄(六戸中38年度卒)

※お知り合い・親戚の方で東京六戸会入会ご希望の方をお知らせください。年会費は千円です。

◎東京六戸会事務局
〒120-0011
東京都足立区中央本町1-18-18

田中ワカ子(六戸中36年度卒)
TEL 03-3840-7147

六戸町の公共施設におけるアスベストの使用について

「総合体育館第2体育室のアスベストは除去工事を実施いたします」

全国でアスベストによる健康被害が問題となっていますが、当町におきましても公共施設へのアスベスト使用状況について8月以来調査を行い、このほどその調査結果の概要が判明しました。町が管理する庁舎、文化ホール、総合体育館、小・中学校などの建物約70施設について、設計図書や現場での目視調査、また、疑いのある施設については専門業者へ試料分析を依頼しました。

その結果、総合体育館の第2体育室の一部に含有が確認されました。また、役場庁舎、六戸・七百児童館、老人福祉センターの各一部、六戸小学校講堂、開知小学校特別校舎、旧勤労者体育センターの一部等では、飛散の恐れがない成型板状態での使用がありますが、通常の使用においてはまったく問題がありません。その他は使用が確認されませんでした。

なお、総合体育館の第2体育室では、危険と言われる含有割合の1%以下の0.7%という含有量測定結果ではありましたが、町では、基準値にとらわれることなく、町民の安全に万全を期す意味でも完全除去することとし、11月上旬までに除去工事を終える予定です。町民の皆さんには何かとご不便をおかけしますが、ご理解とご協力をお願いします。

■問い合わせ先 総務課 ☎55-3111

雇用・出稼ぎ対策及び労働災害防止事業 石綿取扱い作業従事者特別教育講習会

石綿（「アスベスト」とも呼ばれています）が使用されている建築物又は工作物の解体等の作業に従事する者は、平成17年7月より、石綿に関する特別教育を修了した者が作業に就くことと、法律で義務づけられています。

- と き 平成17年11月19日（土） 12：30～17：30
- 開催場所 百石町中央公民館
- 受講料 7,500円（テキスト代含む）
- 募集定員 60名（定員になり次第締切ります）
- 申込場所 六戸町商工会（☎55-2095） ■受付時間 8：30～17：00（土日祝を除く）
- 申込締切 平成17年11月10日（木）まで
申込書に受講料をそえて申し込みください（予定人数に達しない場合は、中止も考えられますので希望者は早めにお申し込みください）
- 申込書 商工会に準備しております。
- 申込みに必要なもの 写真（たて3.6cm×よこ2.4cm）が2枚必要です。

※修了証 県防災青森県支部から「石綿取扱い作業従事者特別教育修了証」が交付されます。

六戸町商工会・六戸町商工会建設工業部会・六戸町

入札結果公表

No.	工事（委託）番号	件名	落札業者	落札金額(千円)
1	工 第 8 号 (下水第17-補2号)	公共下水道長谷地区その6工事	不 調	
2	工 第 9 号 (建設第17号)	高森・館野線道路舗装14工区工事	(株)吉田建設工業	8,200
3	委 第 9 号 (建設委第8号)	高森・館野線平面交差点測量設計業務委託	(株)コサカ技研	3,100
4	工 第 10 号	七百中学校グラウンド新設工事	(株)小林興業	18,600
5	工 第 11 号	七百中学校歩廊新築工事	(株)柏崎組	5,800

鄧さんががんばる!

異国探検記パート2



「再びの秋祭り」

みなさん、こんにちは。鄧仁有です。今年の六戸町秋祭りは、見学も体験も出て、とても有意義でした。

残暑が続いている中、町の秋祭りは、足先に感じる感じができました。本番の祭りのだいぶ前から、夕方になるとアパートの中でもトントンと太鼓の音が聞こえました。いつも静かなところですが、最初「これは何だろう」と思い、たまたまアパートに遊びに来ている子供達に訪ねてみたり、「お祭りの準備をしてください」と言いました。ちよつと中に太鼓の練習をしていようやがいました。

好天の中、秋祭りの初日の運行が始まりました。その日は町の中心部に見学しました。各町内会のそれぞれ、私は先ず中町の公民館で用意された着物を身に着け、六戸小学校で待機しました。出発してから仮装の後ろについて歩き始めました。ちよつと私の目の前で「シンクロ」をテーマにした仮装で、みなさんが登場した時、沿道から大きな歓声があがり、町に活気をつけました。あまりにユーモラスで本当に面白かったです。優秀賞を獲得したのはやはり皆さんの努力の結果だと思えました。

お祭りの前夜、私のアパートの前に華やかな山車が現れました。近づいて見てみると中国の「三国志・蜀軍南中平定戦」という題材の物でした。これはすごい、よく作っているなと自ら感嘆しているところ、周りにいた近所の皆さんに中町のお祭りに参加するようになつて誘われたので、私はすく「皆さんの」好意を受けました。それで、最終日の風、私は先ず中町の公民館

この秋祭りを通して地域のみなさんと交流を深め、とても有意義な再びのお祭りでした。それでは、皆さんまた会いましょう。

メイプルマラソン大会2005参加者募集

1. 期 日 平成17年11月12日(土) 雨天決行
 日程 受付 午前8:30~午前9:00 開会式 午前9:15
 スタート 午前10:00(種目毎に異なります。)
2. 会 場 受付、開会式、閉会式は六戸町総合体育館前
3. 種 目

①ファミリー	1. 5マイル (2. 413965 km)
②小学生男子	1. 5マイル (2. 413965 km)
③小学生女子	1. 5マイル (2. 413965 km)
④一般女子(中高生を除く)	1. 5マイル (2. 413965 km)
⑤中学生男子	2マイル (3. 21862 km)
⑥中学生女子	2マイル (3. 21862 km)
⑦高校・一般女子	2マイル (3. 21862 km)
⑧一般男子(40歳以上)	2マイル (3. 21862 km)
⑨高校・一般男子	3マイル (4. 82793 km)
⑩高校・一般男子	5マイル (8. 04655 km)

1番スタート 10:00予定 ①②③④ (1. 5マイル)
 2番スタート 10:15予定 ⑥⑦⑧ (2マイル)
 3番スタート 10:30予定 ⑤⑨⑩ (2・3・5マイル)
4. 参加資格
 - ・健康に自信があり所定の距離を完走できる者。
 - ・ファミリーの部に参加する子供は、小学3年生までとし、家族が並走することとする。
 - ・高校生以下の場合、保護者の承諾を得ることとする。・参加者は町内外を問わないものとする。
5. 参加料 大人2,000円 中高生1,000円 ファミリー1,500円 小学生500円
 ※参加料は、申し込みと同時に納入して下さい。
6. 申込先 六戸町総合体育館内 メイプルマラソン大会実行委員会 ☎55-3988
 〒039-2371 青森県上北郡六戸町大字犬落瀬字前谷地12
7. 申込方法 所定の申込用紙に必要事項を記入の上、参加料を添えて申し込み下さい。後日受付票を郵送いたします。
8. 申し込み締め切り 平成17年10月14日(金) 期限厳守とする。

図書館

ニュース

ホット

10月14日(金)から18日(火)まで、蔵書点検のため、図書館が休館となります。図書館には2万6千冊の本があり、多くのおみなさんに利用していただき大変うれしく思います。登録されている本のデータベースと照し合せ、その本が有るかどうかが確認します。実際の作業は、本に貼ってあるバーコードを二冊一冊読み込んでいきます。その結果、迷子になった本、行方不明の本、傷ついた本等が確認できます。利用者が見たい本をすぐ探せるように、書棚を整理する大切な作業となります。5日間の休館でみなさんに不便をおかけしますが、「理解」協力くださいますようお願いいたします。

なお、休館中は、図書貸出、閲覧室への入室、図書に関する電話サービス等が出来なくなります。10月19日から平常開館となります。

「新刊紹介」

〈一般図書〉

- ＊尼になった女たち
- ＊老子(全)
- ＊山羊の歌
- ＊国家の鹿
- ＊雨恋
- ＊死の棘日記
- ＊しあわせのねだん
- ＊声をなくして
- ＊恩愛
- ＊おわりの雪
- ＊シエララザード
- ＊身近な花假屋崎省吾の花のスタイル
- ＊天国の階段

- ＊愛するわが子に手を当てる
- ＊歩く人はなぜ「脳年齢」が若いのか
- ＊癒しを仕事にする
- ＊母への詫言
- ＊凶解子どもの事典
- ＊男の未来に希望はあるか
- ＊人はなぜ勉強するのか
- ＊駆けこみ交番
- ＊挨拶・手紙書式事典
- ＊母さん僕のために泣かないで
- ＊花まんま
- ＊泥人魚
- ＊縄文のイエとムラの風景
- ＊えほんねぶた
- ＊信長の棺
- ＊北の城物語
- ＊北の義経伝承
- ＊義経北行伝説の旅
- ＊青森県のりんご
- ＊東奥年鑑

図書寄贈者紹介

(16年9月から17年9月まで)

- ・中原 麻希(文庫2冊)
 - ・田中 實(歴史書等18冊)
 - ・横手 一彦(研究論文1冊)
 - ・富山 千秋(文庫11冊)
 - ・馬場 信行(文庫8冊)
 - ・田口 文字(小説等12冊)
 - ・沢辺由美子(小説等7冊)
 - ・県立図書館(小説等23冊)
 - ・今出川 弘(文庫等16冊)
 - ・小笠原正美(文庫15冊)
 - ・岩谷 正儀(自然科学2冊)
 - ・種市 善勝(詩集等78冊)
 - ・寄贈ありがとうございます。
- (当館に同じ図書がある場合、寄贈冊数に含まれておりません)

国民年金からのお知らせ

●便利な口座振替を活用

しまじょう

国民年金保険料の納付には口座振替をご利用されると、納め忘れがなく確実に、手間と時間が省けます。

指定の金融機関の口座から毎月自動的に保険料が引き落とされ、手数料は一切かかりません。さらに早割制度や前納制度を利用すると保険料が割引になってお得です。手続きは簡単です。「口座振替納付申出書」を社会保険事務所又は金融機関の窓口へ提出していただくだけです。申出書は市町村国民年金担当窓口、社会保険事務所や金融機関にあります。納付案内書または年金手帳、金融機関への届け印や預金通帳を忘れずにお持ちください。

●早割だと毎月四十円割引になります

指定の金融機関の口座から、当月分の国民年金保険料を当月末に引き落とす振替方法が「早割」

す。

前納を希望される方は、国民年金保険料納付案内書に添付されている前納用の納付書をご利用ください。

また、半年分以外の前納を希望される方、期間に応じて保険料が割引されます。お手元に納付案内書がない方は、お近くの社会保険事務所までご相談ください。

●保険料はコンビニエンスストアでも納めることができます

国民年金保険料の納付は、金融機関や各社会保険事務所、コンビニエンスストア(コンビニ)でも納めることができます。コンビニで保険料を納付する場合は、バーコードが印刷された納付書をご利用ください。金融機関が近くにない方、日中忙しくて金融機関に行けない方はコンビニエンスストアをご利用ください。

詳しくはお住まいの市町村国民年金担当窓口またはお近くの社会保険事務所までお問い合わせください。

国民年金保険料9月分の

納付期限は10月31日です。

保健師 しおりの 健康講座



“今月は
「転倒骨折予防」
です”

寝たきりになる原因は、脳卒中などの病気だけではなく、近頃では、転倒や骨折によって寝たきりになる人が非常に多くなってきています。ほんのちょっとした段差につまずいたり、廊下や階段ですべて転んだり…。こうした転倒による事故は、年齢が高くなるにつれて増えてきます。高齢者の転倒事故は骨折をすることが多く、長期の入院の後、寝たきりや痴呆につながる可能性もあるので、特に気を付けなければいけません。

なぜ転倒してしまうの？

バランス感覚の低下

平衡感覚の低下のため、とっさのときに判断が遅れがちになります。

視力の低下

老眼や目の病気のために周囲の確認がしにくくなり、小さな障害物に気づきにくくなります。

関節の障害

関節がスムーズに動かなくなり、なにかの時に、からだが対応しにくくなります。

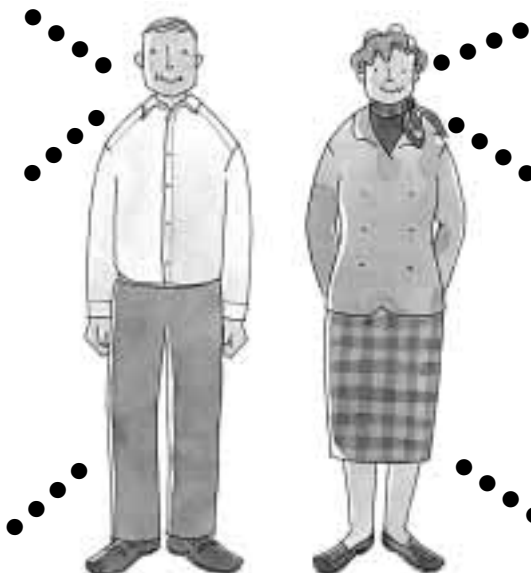

神経のはたらきの低下

全身の末梢神経の働きが低下するので、目・耳や手・足などからの情報量が減少します。

薬

副作用としてふらつきなどを催すものがあり、とくにいくつもの薬を服用している場合は注意が必要です。

住環境

家庭内事故の多くが転倒です。段差や暗がりなどには十分に注意しましょう。

あなたの転倒危険度をチェックしてみましょう！

～ あなたはどのくらい転びやすい？

- | | |
|--------------------------------|-----|
| ①この1年間に転倒しましたか？ | はい |
| ②横断歩道を青信号のあいだに渡りることができますか？ | いいえ |
| ③1kmぐらいを続けて歩くことができますか？ | いいえ |
| ④片足で立ったまま靴下をはくことができますか？ | いいえ |
| ⑤水でぬれたタオルやぞうきんをきつくしぼることができますか？ | いいえ |

これらの項目に一つでも
○があった方は・・・

バランス感覚や足腰の筋力など、歩くために大切な能力が低下してきているようです。このまま放っておくと、転倒したり骨折したりする可能性が大きいかも？！それぞれ○がついた項目によって、鍛えなくてはならない部分も異なります。骨折して寝たきりになってから悔やむよりも、今から少しずつ適度な運動をすることが大切です。

「転ぶのは年のせいだから仕方ない」と思わず、「年をとっても転んだりせず、いつまでも自分の足で元気に歩きたい」という気持ちで、生き生きと過ごしたいものです。

そこで、下記のとおり転倒骨折予防教室を開催します。元気で自立して過ごせるよう、ぜひご参加ください。

転倒骨折予防教室のおしらせ

- ◆期 間 平成17年10月7日～平成18年3月10日まで
毎週金曜日
- ◆時 間 13:15～14:15頃
- ◆場 所 老人福祉センター
- ◆内 容 体力度チェック、運動指導、ストレッチ・筋力アップ運動
- ◆対象者 おおむね65歳以上の方 30名程度

お問い合わせ：保健福祉課 保健師 佐々木

☎55-3111 (内線132)

お / 知 / ら / せ

血液観察セルフチェックしてみませんか？

自分の血液の状態を、顕微鏡を通してテレビ画面に写し出し、自分の目で見るすることができます。
この機会に、ぜひみなさん自身でチェックしてみませんか？

- ★実施日 平成17年11月12日(土)・13日(日)
- ★実施場所 メイプルタウンフェスタ会場内(健康コーナー)
- ★受付時間 10:00～11:30、13:00～15:00
- ★手数料 100円(録画できますので、希望の方はビデオテープをお持ちください)

・・・予約は受け付けておりません。当日会場にお越しください。・・・

～お問い合わせ先 保健福祉課～ ☎55-3111 (内線132)

とても健康。
維持しましょう

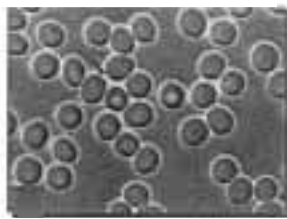

食生活を見直し、
規則正しい生活
を。

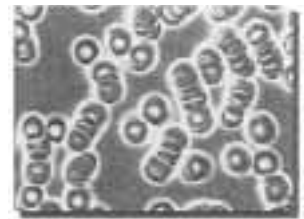

健康教室・健康相談の日程

月日	時 間	内 容	場 所	担当保健師
10月 5日	13:30～15:30	健康教室(ぼけ予防の手作業)	坪毛沢公民館	三浦
10月 7日	10:00～11:30	健康教室(こころの健康カードの使い方)	晴ヶ丘集会所	三浦
10月12日	9:30～11:00	健康教室(心の健康づくり)	舘野公民館	辻浦
10月17日	9:30～11:30	健康教室(リズム体操)	上町公民館	辻浦
10月19日	10:00～12:00	健康相談(ふれあいサロン)	上吉田地区公民館	三浦
11月 9日	9:30～11:00	健康教室(脳を若く健康に保つ方法)	入口公民館	辻浦
11月14日	9:30～11:00	健康教室(骨粗鬆症予防の体操)	赤石公民館	辻浦
11月14日	9:30～11:30	健康教室(痴呆予防の手作業)	晴ヶ丘集会所	三浦
11月15日	13:30～15:00	健康教室(腰痛・肩こり予防体操)	沖山平公民館	辻浦

10月・11月の一般健康相談日

●一般健康相談

日時：10月7日(金)・18日(火)

11月1日(火)

9:30～11:00

場所：老人福祉センター

※忘れずに健康手帳をもってきましょう

六戸町生涯学習推進本部からのお願い

当本部では、六戸町指導者等人材名簿を作成することになりました。町民の皆さんや各団体からの推薦、情報の提供により、地域に埋もれている豊富な経験や知識、卓越した技能や技術を持つ身近な人材を学習ボランティアとして登録し、効果的に活用できるシステムを作ろうとするものです。推薦や公募による登録者は、学校をはじめ、職場、グループサークル活動等におけるアドバイザーとして、地域住民とかかわりあいながら、町民の生涯学習を支援していただきます。

町内にお住まいの方ももちろん、勤務先、学校が町内であればどなたでもOK。

★教えてください！ ★推薦してください！ ★協力してください！

など、生涯学習に積極的な皆さんからたくさんの応募をお待ちしています。

申し込み先：六戸町教育委員会 社会教育課 TEL 55-5511 FAX 55-5514

《平成17年秋の行政相談週間実施に伴う合同相談の開催について》

1. 行政相談週間の趣旨

秋の行政相談週間〔期間：平成17年10月17日(月)～23日(日)までの1週間〕は、総務省の行政相談制度について、広報及び行事を重点的に実施することを通じて広く国民に理解と認識を深めることにより、その利用を促進し、もって同制度の一層の発展と行政の民主的な運営に資することを目的として実施する。

2. 合同相談開催日

と き：平成17年10月26日(水) 午前10時～午後3時

と ころ：六戸町老人福祉センター(☎55-2943)

*行政相談員、人権擁護委員、民生児童委員がご相談に応じます。

定例相談日として10/5(水)も上記と同じ時間・場所で行政相談員がご相談に応じます。

問い合わせ：町民課 担当 田中洋 ☎55-3111(内線125)

ソフトテニス教室 参加者募集

★対象者 町内に住んでいる方で、ソフトテニスをやってみたい小学生以上の方であれば、どなたでも参加できます。(中学生以下の方は保護者の送迎をお願いします。)

★参加料 無料(保険は各自でお願いします)
用意するもの テニスシューズ、ラケット(持っていない方には貸します)

★日 時 10月～3月までの毎週木曜日
(祝日は休み)午後7時から午後8時まで

★場 所 町総合体育館

★申込・問合せ先 六戸町総合体育館
☎55-3988

調査票の記入はお済みですか?



黒鉛筆を使って、所定の事項に正しく記入してください!

- 10月1日現在で平成17年国勢調査が行われています。
- 国勢調査は日本に住んでいるすべての人が対象となります。
- 10月上旬に、国勢調査員が、皆さんのお宅へ調査票を受け取りにうかがいます。
- 国勢調査員をはじめとする調査関係者には、守秘義務があり、調査内容の秘密は保護されます。

調査票が届いていないときは町役場へご連絡ください。



平成17年10月1日(土)

総務省統計局 <http://www.stat.go.jp/> 青森県



10月17日～23日まで

秋の火災予防運動

全国統一防火標語

「あなたです 火のあるくらしの 見はり役」

秋は風が強く、空気が乾燥しているため火災のおきやすい季節です。あなたの家庭は大丈夫ですか？

火の用心 7つのポイント

1. 寝たばこは、絶対やめる。
2. ストープは、燃えやすいものから離れた位置で使用する。
3. ガスコンロなどのそばを離れるときは、必ず火を消す。
4. 逃げ遅れを防ぐために、住宅用火災警報器を設置する。
5. 寝具や衣類からの火災を防ぐために、防災製品を使用する。
6. 火災を小さいうちに消すために、住宅用消火器等を設置する。
7. お年寄りや身体の不自由な人を守るために、隣近所の協力体制をつくる。



町民一人ひとりが注意して、火災のない町にしましょう。

平成17年度

六戸町狂犬病予防注射後期日程表



注射料金:3,000円

	時 間	場 所		時 間	場 所
10月20日(木)	9:00～ 9:05	川原新田公民館	10月21日(金)	9:00～ 9:05	高見公民館
	9:10～ 9:15	折茂新田構造改善センター		9:10～ 9:20	舘野公園入口
	9:20～ 9:25	折茂公民館		9:30～ 9:35	通目木 山本商店北側
	9:30～ 9:35	小平・柳町公民館		9:40～ 9:45	たての台集会所
	9:40～ 9:45	鶴喰公民館		9:50～ 9:55	桜ヶ丘住宅広場
	9:55～10:00	入口公民館		10:00～10:10	大曲試験場
	10:10～10:15	米沢屯所前		10:15～10:30	小松ヶ丘旧スーパー田久前
	10:20～10:25	赤田公民館		10:40～10:45	金矢公民館
	10:30～10:35	長谷公民館		10:50～10:55	岡沼構造改善センター
	10:40～10:50	上吉田地区公民館		11:05～11:10	沖山平公民館
	10:55～11:00	南町(一)公民館		11:20～11:25	古里公民館
	11:05～11:10	上町 十文字勝彦宅前		11:30～11:40	七百地区公民館
	11:15～11:25	六戸温泉前		※場所及び日時厳守でお願いします。	
11:30～11:40	高館 佐々木商店前	■問い合わせ先 保健福祉課 ☎55-3111 (内線134)			



Information お知らせ

町長執務室行政ホットラインファックス **55-5555**
メールアドレス **mayor@town.rokunohe.aomori.jp**

募集

公立小川原湖青年の家主催事業 「小春日和の山を歩こう」

秋の山を訪ね、自然に親しみながら、参加者相互の親睦と友情を深めませんか。

□日時／平成17年10月19日(水)
※小雨決行(荒天時は場所変更)
□受付

青年の家 8時5分～8時15分
東北町歴史民俗資料館 8時～8時10分

□場所／十和利山(こわりやま)と十和田湖の東に美しい三角形を見せる山を訪ねて

(標高) 990.9m、歩行距離 5.1km、歩行時間 約4時間
□参加対象／一般(急勾配がある為、体力に自信がある方)

□参加料金／無料
※保険等は各自で加入願います。

□募集人数／30名(申込み順で締切)
□持ち物／雨具、風食、飲料水、その他登山に必要と思われるもの※雨天時は長靴

□申込方法／平成17年10月14日(金)までに、左記にお申込みください。

公立小川原湖青年の家 ☎0177-73-6222
FAX 0177-73-6245
E-mail o-seinen@smile.aom.jp

むつ小川原地域・産業 振興財団の事業募集の お知らせ

財団法人むつ小川原地域・産業振興財団は、平成元年3月に原子燃料サイクル事業者の協力のもとに青森県によって設立され、県内各地の産業振興や地域づくりの活動に幅広く支援しています。

平成18年度のむつ小川原地域・産業振興プロジェクト支援事業を次のとおり募集しています。

□助成事業／地域の活性化及び産業の育成・振興を図る事業
□助成金／事業費の5分の4以内、助成限度額は1件当たり200万円

□助成対象者／県内の市町村、産業団体、地域づくりグループなど
□募集期間／平成17年10月1日～11月30日

□応募方法／役場企画財政課または財団にご相談ください。

□応募先／財団法人むつ小川原地域・産業振興財団
〒030-0801 青森市長島2丁目10-4(ヤマビル7F)
☎0177-73-6222
FAX 0177-73-6245
URL <http://www.jomon.ne.jp/mozaidon/>

県産材を使った住宅見学 バスツアー参加者募集

バスツアーで県産材の良さを体感しましょう。

□日時／平成17年10月22日(土)、23日(日)

□集合解散／青森県十和田合同庁舎9時集合 16時30分解散
□見学先／十和田市近郊の県産材使用住宅等(バスにて移動)

(建築途中、完成住宅、伐採現場、製材所を予定)
□定員／両日それぞれ50名(先着順)
□参加料／1,000円/人(風食付保険料・資料代含む)

□申込先／青森県上北地方農林水産事務所 林業県産材振興課
☎011-11(内線281)
FAX 01161

冬休み・春休み

海外派遣参加者募集

文部科学省所管の財団法人・国際青少年研修協会では、13事業の参加者を募集しています。体験を通して、お互いの理解や交流を深め、国際性を養うことを目的に実施します。

□内容／ホームステイ・ボランティア体験・文化交流・学校体験・英語研修・地域見学等

□派遣先／米国・英国・豪州・カナダ・ホンショア・グアム・ニュージーランド

障害者地域生活支援 センター開設に伴う 職員募集について

□事業所名／NPO(特定非営利活動)法人 四木の郷

□事業
・知的障害者デイサービス事業
・地域生活援助事業
・小規模作業所事業

□内容／送迎、給食、入浴、創作活動(ぎの絵、粘土細工、植物栽培など)、日常生活支援(身辺整理など)、社会適応支援(買い物や交通機関の利用)等

□勤務時間／月曜日～金曜日 8時～17時(休息・休憩含む)

□給与／時間給制 930円～700円(賞与有り)

□条件／通勤可能な方(18歳～45歳位迄) 調理師、保育士、介護士の有資格者優遇

□勤務先／障害者地域生活支援センター 住所 六戸町大字大落瀬字四木77-185

□問い合わせ先／NPO(特定非営利活動)法人 四木の郷(旧つじヶ丘園) 代表 下田定雄

☎・FAX 01757 22407(夜間)

ご案内

9月～11月に道路交通センサスを実施します

道路交通センサスは、道路の国勢調査です。調査実施機関が発行する身分証明書を携帯した調査員が訪問した際は、調査趣旨や理解のうえご協力をお願いします。詳しく知りたい方は
<http://www.tr.mlit.go.jp/road/census> をご覧ください。
 □調査実施機関／国土交通省東北地方整備局道路部道路計画第一課 青森県道路課

第6回六戸高等学校吹奏楽部定期演奏会

- 日時／平成17年10月15日(土) 開演18時
- 場所／六戸町文化ホール
- 入場料／無料
- 客演／八甲田吹奏楽団
- 問い合わせ先／六戸高校 山崎 祐三 3451

農業用免税軽油の免税証交付手続きについて

平成18年度から農業用免税軽油を使用する方は、免税証の交付申請手続きが必要となります。

◎交付申請に必要な書類

提出書類 (○印のもの)		新規	更新	継続	書換
1	免税軽油使用者証申請書	○	○		
2	免税軽油使用者証書換(再交付)申請書				○
3	免税証交付申請書	○	○	○	○
4	免税軽油所要数量計算書	○	○	○	○
5	耕作証明書	○	○	○	○
6	使用機械譲渡(借用)証明書	○			○
7	返信用封筒(切手430円貼付申請者の宛名記入)	○	○	○	○
8	県税関係証明等原簿(県証紙400円貼付)	○	○		○
9	交付された免税軽油使用者証		○	○	○
10	未使用免税証(残券)		○	○	○
11	免税軽油の引取り等に係る報告書の提出の期限の特例指定申請書	○	○	○	○

※(組合または共同)申請については、十和田県税事務所にお問い合わせください。

◎申請について

- 受付月日／平成17年11月22日(火)
- 受付時間／午前9時から午後3時まで
- 受付場所／青森県十和田合同庁舎1階相談室
 なお、農協・販売店を通じて申請する場合は、受付日に遅れることのないよう早めに農協等に必要書類を提出してください。(受付日以降遅れると免税証の交付が農作業開始に間に合わなくなる場合があります。)
- 問い合わせ先／十和田県税事務所 課税課 ☎0178-111(内線207・208)

公立ぎんなん寮

秋の感謝セール

- 日時／平成17年10月22日(土)、23日(日)9時～15時
- 場所／ぎんなん寮内ハンズパーク
- 販売品／鉢花(シクラメン等)、山野草、観葉植物、骨付きフランクフルト、ハム類、福祉施設生産物他
- 催事
 ・オークションセール(観葉植物、鉢花)両日とも12時～
 ・タイムセール 両日とも午前午後各1回
 ・両日とも先着100名様「鉢花」骨付きフランクフルト、「道の駅おがわら湖のソフトクリーム引換券」のいずれかをプレゼント
 ・相談コーナー
 ・洋ラン 藤倉則夫氏(日本洋蘭農業協同組合員)
- 問い合わせ先／公立ぎんなん寮 東北町大字大浦字南平10-1 ☎0178-5121

調停相談(無料)のお知らせ

調停は訴訟と並び紛争解決の手段で、話し合いによる解決を目指します。民事及び家事の悩み事について調停制度の利用に関する相談に応じます。お気軽においでください。

2級ホームヘルパー養成講座のご案内

- 期間／平成17年11月18日(金)～12月22日(木)全日制の通学講座に約1ヶ月間にて修了。
- 応募資格／18才以上の健康な方で男女、経歴、学歴は問いません。
- 定員／24名
- 受付／随時(定員になり次第締切)
- 会場／三沢市国際交流教育センター
- 問い合わせ先／楽晴会 TS学院 (三沢老人ホーム内)担当 御手洗 ☎0178-2534

平成21年5月までに裁判員制度がはじまります

裁判員制度は、国民の皆さんに裁判員として重大な事件の刑事裁判に参加してもらい、被告人が有罪かどうか、有罪の場合どのような刑にするかを裁判官と一緒に決めてもらう制度です。裁判員制度は、国民の皆さんが裁判に参加することによって、市民感覚を裁判の内容に反映させ、その結

果として、司法に対する理解と信頼が深まることを期待して導入されるものです。

裁判員は、衆議院議員の選挙権を持つ国民から無作為に選ばれます。

裁判員制度が実施され、青森県では、600人から1,200人に1人の割合で裁判員候補者として、裁判所から呼ばれる可能性があります。

裁判員制度に関する詳しい内容はホームページに掲載しております。

検察庁ホームページアドレス

http://www.kensatsu.go.jp

お問い合わせ先／青森地方検察庁
☎017-1722-5211

労働保険に

加入しましょう

10月は、労働保険適用促進月間です。

労働者を一人でも雇用している事業主は、労働保険(労災保険・雇用保険)への加入が義務付けられていますので、労働基準監督署、公共職業安定所で手続きをしましょう。

「社長さん あなたの義務です
労働保険」

お問い合わせ先／三沢公共職業安定所
☎034178

戸籍の窓口

(8月届出分)

結婚

おめでとうになります

梅田 裕道 金子 金矢	小田 泉 五 郁 月 雄	吉田 泉 五 郁 月 雄	小笠原 千尋	竹内 由美子	沢合 志浩 真徳	河合 志浩 真徳	金濱 充洋	山濱 めぐみ	畠山 充洋	太田 聡美	砂渡 聡美
-------------	--------------	--------------	--------	--------	----------	----------	-------	--------	-------	-------	-------

お誕生

おめでとうになります

大槻 莉子(幸男 二女) だての台地	名久井 駿汰(勇一 長男) 上 町	伊藤 遥斗(彰 長男) 小松ヶ丘	久保田 有咲(博明 長女) 高森 町	滝沢 颯土(大地 長男) 高森 町	吉田 諒(好範 長男) 上 吉 田	村下 海仁(哲也 二男) 金 矢
--------------------	-------------------	------------------	--------------------	-------------------	-------------------	------------------

逝去

おくやみ申し上げます

下田 徳四郎(79歳) 岡 沼	川村 満(70歳) 川原 新 田	種市 要之助(89歳) 赤 田	金沢 シシ卫(66歳) 金 矢	沖澤 ちよ(87歳) 沖 山	吉田 米藏(74歳) 館 野	五日市 松次郎(83歳) 高見 林 柴 山	田井 喜助(82歳) 根 古 橋	似鳥 ナン(88歳) 南 町	中居 ネネ(89歳) 高見 林 柴 山	鈴木 夕奈(96歳) 晴 ヶ 丘
-----------------	------------------	-----------------	-----------------	----------------	----------------	-----------------------	------------------	----------------	---------------------	------------------

お知らせ

「広報ろくのへ」の戸籍の窓口掲載欄は六戸町に住民登録のある方の出生・婚姻・死亡届出の際、掲載して良いか確認のうえ、掲載しております。

また、六戸町に住民登録がなく、当町に本籍があり、他市町村で届出された場合でも掲載してほしい方は、届出の翌月5日まで下記にご連絡ください。

なお、家族の方から申し出する場合は、ご本人からご確認のうえお願いいたします。

町民課 ☎55-3111 (内線121~123)

住民基本台帳の閲覧について

六戸町では、個人情報保護法施行にともない、平成17年8月1日から「住民基本台帳の閲覧等に関する事務取扱要綱」を制定し、実施しています。

閲覧の請求者および実際に窓口においてになる方の審査をする資料として、以下の書類が必要です。

- 1、閲覧請求書
- 2、調査票(兼誓約書)
- 3、請求者が法人の場合、法人の活動内容が分かる資料(登記事項証明書またはパンフレット等)
- 4、請求者と来庁者の委任関係が分かるもの
- 5、閲覧する者の身分証明書

町民課 ☎55-3111 (内線124)

あなたも参加 わたしもやります “交通安全”

交通事故概況

(平成17年)

〈8月〉

青森県交通対策協議会

	県内	六戸町	累計	死者のうち	累計
発生	751 [#] (+1)	6 [#] (±0)	5,410 [#] (-194)	飲酒運転による死者 7 [#] (-3)	
死者	12 [#] (±0)	0 [#] (±0)	55 [#] (-12)	高齢者の死者 (65歳以上の人) 27 [#] (-4)	
傷者	986 [#] (-25)	9 [#] (+2)	6,847 [#] (-268)	自動車乗車中の死者 (着けなければならぬ人) 31 [#] (-2)	
				非着用死者 (着けていなかった人) 14 [#] (-5)	
				着けていよいよ助かった と思われる人 5 [#] (-8)	

()内は対前年比

今月は

●町・県民税 (第3期)

●国民健康保険 (第4期)

の納付月です。

日	曜日	内 容	日	曜日	内 容
10月 			24	月	焼き物教室
1	土	健康と福祉まつり（就業改善センター）	25	火	IT講習会
2	日		26	水	エイズに関する相談（上十三保健所） 夢生学習塾（ウォーキング：十和田湖方面）・中国語講座
3	月	焼き物教室 複合健診（就業改善センター）	27	木	老人精神保健相談（上十三保健所） IT講習会
4	火	複合健診（就業改善センター） 風しん予防接種（沼田医院）	28	金	3歳児健診（就業改善センター）
5	水	複合健診（就業改善センター）	29	土	
6	木		30	日	
7	金	一般健康相談（老人福祉センター）	31	月	
8	土	メイプル童話会 六戸町学童軟式野球大会	11月 		
9	日		1	火	一般健康相談（老人福祉センター）
10	月	焼き物教室	2	水	中国講座（山西料理：刀削麺等）
11	火	IT講習会	3	木	
12	水	IT講習会 エイズに関する相談（上十三保健所）	4	金	
13	木	IT講習会	5	土	おはなしでてこい（昔話）旧苦米地家住宅
14	金	図書館臨時休館（～18日）	6	日	
15	土	第6回六戸高等学校吹奏学部定期演奏会 （文化ホール：18時～）	7	月	
16	日	ASOスポーツ大会	8	火	三種混合予防接種（沼田医院）
17	月	焼き物教室	9	水	エイズに関する相談（上十三保健所）
18	火	一般健康相談（老人福祉センター）三種混合予防接種（沼田医院） 精神保健相談・女性健康相談（上十三保健所） IT講習会	10	木	
19	水	中国語講座	11	金	
20	木	狂犬病予防注射（後期） IT講習会	12	土	メイプルタウンフェスタ2005 メイプルタウンフェスタマラソン大会
21	金	狂犬病予防注射（後期） 4・12か月児健診（就業改善センター）	13	日	メイプルタウンフェスタ2005
22	土		14	月	メイプルタウンフェスタ2005歌謡ショー（長山洋子）
23	日		15	火	一般健康相談（老人福祉センター） 精神保健相談・女性健康相談（上十三保健所） IT講習会

- ・ 体育施設休業日 毎週月曜日
- ・ 体育館一般開放日 土 曜 日（～16時45分）
- ・ 図書館休館日 毎週月曜日及び第3日曜日

- ・ 郷土資料館開館日 毎週日曜日及び第2・4土曜日（9時～16時30分）
- ・ ふれあい昭陽館開館日 毎週月、水、金曜日（8時～17時）
- ・ 旧苦米地家住宅開館日 毎週月曜日を除く毎日（9時～16時）
- ・ 文化ホール休館日 毎月第4月曜日

ろくのへ 秋まつり ユニークな仮装行列



◀高館
▶上町



▲南町(二)



▲南町(一)



▲中町



▲七百



▲上吉田



▲館野



▲サテライト六戸



▲下町

◆お知らせ◆
 町民バスセンター内の
 トイレが使用できます。
 昨年撤去された公衆トイレに
 代わり、町民バスセンター(Aコー
 プ向かい、旧消防署)内のトイレ
 が終日ご利用できます。夜間
 の使用に当たり、使用後は必ず
 電気を消して節電にご協力くだ
 さい。
 トイレはきれいにご使用しましょ
 う。

「我が家のだから」
 に掲載する
 写真大募集!!
 広報「ろくのへ」では我
 が家のたからコーナーに掲
 載するかわいい子供の写真を
 募集しています。掲載を
 希望される方は下記までご
 連絡ください。
 町内在住の6歳以下の子
 供であればごなたでもよろ
 しいです。
 多数のご応募お待ちしております。

広報に関するご意見・ご要望は
 総務課広報係 ☎0176-55-3111 内線214
 E-mail k.yamauchi@town.rokunohe.aomori.jp

我が家の



— 下 町 —

常田 かの子ちゃん (7ヶ月)

父 幸宣さん 母 幸子さん

「もりもり食べて、大きくなってね。」

