

～交通安全母の会 STOPマーク貼り替え～

通学児童の安全を

4月6日、六戸町交通安全母の会(野崎和子会長)の会員ら8人が、横断歩道の一時停止を促す「STOPマーク」の張り替え作業を行いました。

参加した会員は、官庁街の交差点を中心に作業を行い、昨年貼った古いマークを小手やバーナーを使ってはがし、真新しいマークに貼り替えを行いました。

この作業は毎年、入学式前に行われています。



1枚ずつ丁寧に貼り替えを行う会員たち

～シルバー人材センター 奉仕活動～

館野公園の利用者のために

4月14日、おいらせ広域シルバー人材センター(鈴木泰文理事長)は、春まつりを前に館野公園の清掃活動を行い、六戸町とおいらせ町からボランティア55人(うち六戸町40人)が参加。公園内の『絆の森』を中心に落ち葉やごみなどを拾い、駐車場や道路の清掃を行いました。



『絆の森』一帯の落ち葉を集めるボランティア参加者たち

～おいらせ町・六戸町中学生海外派遣～

それぞれの決意を胸に、 いざアメリカへ

4月8日、おいらせ町みなる館でおいらせ町・六戸町中学生海外派遣壮行会が行われました。

派遣は4月21日から4月29日までの日程で行われ、六戸町から4人、おいらせ町から8人の選抜された中学2・3年生12人がアメリカ合衆国メイン州キタリー町を訪れます。ホームステイなどを通じて国際理解を深め、世界的な視野だけでなく郷土への愛着を養うため、平成5年から行われてきました。

壮行会では、団長の福津康隆おいらせ町教育委員会教育長が「2町の代表として自覚と誇りを持って交流をしてください。互いの文化を大切に、理解するためにも直接肌で感じて、自分の目標を達成し、実りよい海外派遣になることを願います。」とあいさつ。吉田豊六戸町長や三村正太郎おいらせ町長からも激励の言葉が贈られました。

続いて生徒らは、英語のスピーチや現地で行う日本文化のプレゼンテーションを披露。これまでの研修を通じて成長した姿を集まった関係者や保護者らに見せ、出発に向け決意を新たにしていました。



海外派遣団のメンバーと保護者たち



宮田 桜 六戸中3年
「家族や支援してくださった方々に感謝しながら色々なことを学んできた」



有坂 日和 七百中3年
「たくさん話してコミュニケーション能力を勉強してきた」



佐藤 実桜 六戸中3年
「学ぶことはしっかり学び、楽しむことは楽しんできた」



安藤 大剛 七百中3年
「ホストファミリーとの交流を楽しんできた」

海外派遣に向けた意気込みを一言

六戸町職員 募集

■上級一般行政職

1. 採用予定人員
若干名
2. 勤務場所
六戸町役場
3. 受験資格
 - (1)昭和62年4月2日から平成7年4月1日までに生まれた者で大学卒業以上および卒業見込みの者
 - (2)活字印刷文による出題に対応できる者
 - (3)次のいずれかに該当する者は受験できません
 - ・日本の国籍を有しない者
 - ・成年被後見人又は被保佐人
 - ・禁こ以上の刑に処せられ、その執行が終わっていない者
4. 受験手続書類
受験申込書、履歴書、卒業証明書または卒業見込証明書、成績証明書、住民票抄本 各1部
5. 受付期間
平成28年5月11日(水)～6月8日(水)
6. 試験日時および場所
 - (1)第1次試験 平成28年7月24日(日)予定 青森市内
 - (2)第2次試験 平成28年9月下旬予定 六戸町内

7. 試験内容

(1)第1次試験 教養試験、専門試験、事務適性検査、一般性格診断検査、職場適応性検査、クレペリン検査

(2)第2次試験 論文、面接

8. 採用予定年月日

平成29年4月1日

9. 給与

六戸町職員の給与に関する条例による

※受験申込書は、役場総務課で直接入手または町ホームページよりダウンロードできます。

※郵送する場合は、封筒の表に「受験申込書」と朱書きしてください。

※提出された書類は返却しません。

※詳細については、総務課人事担当へ問い合わせください。

☎・提出先

〒039-2392

青森県上北郡六戸町大字犬落瀬字前谷地60

六戸町役場 総務課 人事担当

☎0176-55-3111 (内線211)

平成28年度から国民健康保険税の税率が改正されます ☎町民課 ☎55-3111(内線123)

《医療費を支える財源不足により税率を改正します》

国民健康保険は、病気やケガをした時に安心して医療が受けられるように、加入者の皆さんが国保税を出し合い、お互いに助け合う制度です。

近年、高齢社会の進展や医療の進歩による医療費の増加にともない、国保では厳しい財政状況が続いています。

このような中、町はできる限り加入者の負担を減らすため、一般会計からの繰入れなどをして対応してきました。しかし不況の影響による国保税収の伸び悩み、増収が見込めず、今後も厳しい財政状況が予測されます。

そのため今後も健全な国保運営を図り、みなさまに安心して医療機関を受診していただくために平成28年度から国保税を引き上げることになりました。皆さんには大変なご負担をおかけすることになりますが、ご理解とご協力をお願いいたします。

《国保税率の改正内容》

国保税額は下表の各区分の①所得割②資産割③均等割④平等割を合算した額（合算額が⑤課税の限度額を超えたときは限度額）になります。

区 分	医療分 加入者の医療費の 支払いにあてられます。		支援金等分 後期高齢者医療制度の 運営支援にあてられます。		介護分 (40歳以上65歳未満の方のみ) 介護保険制度の 運営支援にあてられます。	
	平成27年度	平成28年度	平成27年度	平成28年度	平成27年度	平成28年度
①所得割(前年の所得-33万円)	5.60%	5.95%	1.70%	2.05%	1.40%	1.75%
②資産割(固定資産税額)	33%	変更なし	9%	変更なし	3%	変更なし
③均等割(被保険者1人あたり)	24,000円	26,500円	7,000円	8,500円	8,000円	9,500円
④平等割(1世帯あたり)	28,000円	30,500円	8,000円	9,500円	6,000円	7,500円
⑤課税の限度額	52万円	54万円	17万円	19万円	16万円	変更なし

「みのりスタンプ券の台紙」による税金など 納入の取り扱い窓口が変更になります

みのりスタンプ券の台紙による町の税金などの支払いについて、諸般の事情によりおいらせ農協六戸支店が今年5月1日から取り扱いできないこととなりました。

したがって、取り扱い窓口は役場会計課窓口のみとなります。

○支払いができる税金などの種類

町・県民税、固定資産税、軽自動車税、国民健康保険税、介護保険料、後期高齢者医療保険料、保育料、学童保育料、住宅使用料、町民バス回数券

※すべて六戸町への支払い分に限りま

○納入の方法

お手持ちの納付書と一緒に、みのりスタンプ券の台紙と現金を役場会計課窓口に出してください。(みのりスタンプ券の台紙での支払い分のおつりはできませんのでご了承ください)

☎税務課 ☎55-3111 (内線141)

町立病院からのお知らせ

○ 平成28年4月2日[㊤]から隔週の土日に非常勤医師の方が勤務することになりました。

お名前は、菅原 聡(すがわら さとし)さんです。

菅原さんは、自治医科大学を卒業しており、当病院へは、毎月第1、3土曜日と翌日曜日の日当直勤務を行い入院患者さんの対応を行います。

○ 現在休診しております下記について、引き続き当分の間、休診します。

利用者の皆さまにはご迷惑をおかけしますが、ご理解とご協力をお願いします。

■休診内容

夕暮れ診療(毎週[㊤]・[㊦])

時間外診療および救急外来

☎六戸町国民健康保険病院 ☎55-3121

平成28年6月1日
経済センサス・活動調査
を開始します!

● 経済センサス・活動調査は、全国すべての企業・事業所が対象となります。

● 我が国における事業所・企業の経済活動を全国的および地域別に明らかにするとともに各種統計調査の母集団情報を得ることを目的としています。

● 調査の結果は、政策決定や経営計画を行う上での基礎資料として活用されます。また、「我がまちの飲食店の数」や

「○○屋さんの比率全国何位」など、今まではわからなかった、地域のための資料としても利用することができます。

● 5月下旬に青森県知事が任命した調査員が、各事業所を訪問して調査票を配布します。記入いただいた調査票は、調査票を配布した調査員へお渡しください。

※インターネットでの回答も可能です。

調査員をはじめとする統計調査の従事者には、統計法の規定によって個人情報保護のための厳格な守秘義務が課せられており、調査票等の記入内容については厳重に守られます。

◎ 回答のご協力をお願いします。

☎企画財政課 ☎55-3111
(内線223)

弁護士法律相談

■ 内容 弁護士法律相談は、インターネットトラブルや債務問題、悪質商法被害など、あなたのお悩みに弁護士が対応します。(要予約)

■ 日時 午後1時30分～

平成28年

5月19日[㊤]、6月16日[㊤]、

7月21日[㊤]、8月18日[㊤]、

9月15日[㊤]、10月20日[㊤]、

12月15日[㊤]

平成29年

1月19日[㊤]、2月16日[㊤]

■ 場所 六戸町就業改善センター

☎・予約 産業課

☎55-4495

不動産相談会を 開催します

宅建協会十和田支部主催の不動産相談会を開催します。不動産に関する相談、苦情等に専門家が対応いたします。是非ご利用ください。

■ 内容 不動産の宅地建物取引(売買、賃貸借)等に関する相談、苦情等について、専門家が対応いたします。

相談は無料ですが、事前予約が必要です。

■ 日時・場所

5月17日[㊤] 午後1時30分～
六戸町就業改善センター

☎・予約 産業課

☎55-4495

※相談は予約制です。予約は、役場産業課で受付します。

(予約受付：5月13日[㊤]まで)

【今後の開催日程】

平成28年

7月19日[㊤]、8月16日[㊤]、

9月20日[㊤]、10月18日[㊤]

平成29年

1月17日[㊤]、2月21日[㊤]、

3月21日[㊤]

※予約は、開催日前の週の[㊤]まで。時間は全て午後1時30分～から。

農業機械研修の お知らせ

青森県営農大学校では、大型特殊免許・けん引免許(どちらも農耕車限定)の取得、農業機械整備の研修生を募集しています。

希望される方は、普通運転免許証と印鑑をご持参の上、最寄りの農業協同組合、または役場産業課までお申し込みください。大型特殊免許・けん引免許取得研修修後は、青森県運転免許セ

ンター（青森市）での試験となります。

■申込期限 5月31日Ⓐ
希望者多数の場合は、選考となります。

■研修対象者

1 町内に住所を有する方

2 農業後継者および農業関係者である方

3 1・2の条件をどちらも満たし、大型特殊免許の研修希望者は普通運転免許取得済みの方、けん引免許の研修希望者は、大型特殊免許取得済みの方

■注意
研修にかかわる燃料費等実費と青森県運転免許センターでの試験にかかわる手数料は全て個人負担となります。

■研修期間

▼大型特殊免許・けん引免許

（農耕車限定）

7月25日（月）～29日（金）

8月5日（金）～12日（金）

8月22日（月）～26日（金）

9月5日（月）～9日（金）

9月26日（月）～30日（金）

10月3日（月）～7日（金）

11月7日（月）～11日（金）

▼農業機械整備

（トラクター整備コース）

11月18日（金）

開産業課

☎55-4495

後期高齢者医療被保険者のみなさまへ

○保険料の納付方法について

保険料は基本的に年金からの天引きですが、75歳の到達年度や所得によっては納付書でのお支払いとなります。納め忘れを防ぐためにも便利で確実な口座振替をご利用ください。口座振替への変更は町民課または金融機関で随時受付しております。

詳しくは、町民課後期高齢者医療担当までお問い合わせください。

○口座変更時の届け出のお願い

高額療養費、高額介護合算療養費及び療養費等で振込指定している口座を変更する場合は、町民課へ届け出てくださいますようお願いいたします。

○事故にあったとき（第三者行為による傷病届等について）

交通事故及びけんか等、第三者の行為による負傷で、健康保険で治療を受けたときには「第三者行為による傷病届」を町民課へご提出くださいますようお願いいたします。

なお、詳細につきましては、町民課または青森県後期高齢者医療広域連合（電話017-721-3821）までお問い合わせください。

◎「いきいき健康づくりのために」パンフレットの内容紹介

青森県後期高齢者医療広域連合では、被保険者のみなさんに、健康を維持しながら、いつまでも健やかに過ごしていただきたいという願いを込めて「いきいき健康づくりのために」というパンフレットを作成しています。

ご覧になりたい方は、町民課までお問い合わせください。

〈掲載内容〉健康状態を確認しましょう（健康診査を受けましょう等）、青森県だし活（減塩）、バランスの良い食事を、あおりロコトレ など

町民課 後期高齢医療担当

☎0176-55-3111（内線124）

国民年金からのお知らせ

平成28年5月分の国民年金保険料の納付期限は平成28年6月30日です。

国民年金保険料の学生納付特例制度のご案内について

20歳以上の方は、学生であっても国民年金に加入しなければなりません。

しかし、学生の方は一般的に所得が少ないため、ご本人の所得が一定額以下の場合、国民年金保険料の納付が猶予される「学生納付特例制度」があります。

対象となる方は、学校教育法に規定する大学（大学院）、短期大学、高等学校、高等専門学校、専修学校および各種学校（修業年限1年以上である課程）に在学する学生等で、ご本人の前年所得が次の計算式で計算した金額以下であることが条件です。

（所得のめやす）118万円＋{扶養親族等の数×38万円}

学生納付特例の承認期間は4月から翌年3月までとなりますが、承認を受けた次の年度も在学予定である場合、4月初めに再申請の用紙が送られてきますので、引き続き学生納付特例制度をご希望の場合は、必要事項を記入の上ご返送ください。

国民年金保険料学生納付特例申請について

学生納付特例制度により、平成27年度に保険料納付を猶予されていた方で、平成28年度も引き続き在学予定の方へ、3月下旬に基礎年金番号が印字されたハガキ形式の学生納付特例申請書を送付しております。

同一の学校に在学されている方は、このハガキに必要な事項を記入し返送いただくことにより、平成28年度の申請ができます。（この場合、在学証明書または学生証の写しの添付は不要です。）

なお、平成28年度は学生納付特例制度を利用せず、保険料の納付を希望される場合は納付書を送付いたしますので、お手数ですがお近くの年金事務所にご連絡ください。

町民課 年金係 ☎55-3111（内線124）

八戸年金事務所 ☎0178-43-7368

詳しくは日本年金機構ホームページをご覧ください。

<http://www.nenkin.go.jp/n/www/index.html>

犬の登録と狂犬病予防接種についてお知らせ



●犬の登録について

犬を飼うためには飼い犬1頭につき生涯1回の登録が必要となります。

まだ登録が済んでいない場合は、下記の集団予防注射または後日町民課にて登録をしてください。

●飼い犬が死亡した時、異動した時

飼い犬が死亡したときは、登録鑑札と今までの注射済票を持って町民課に「死亡届」を提出してください。

また、登録事項に変更があった場合（転入・転出、飼い犬の譲渡など）は町民課までお越しください。

●マナーを守ろう

○放し飼いは絶対にしない

放し飼いにより飼い犬が人に危害を加えた場合は、国の法律により罰則が科される可能性があります。

○排便などの処理は飼い主が責任をもって行う

犬の散歩に出かけるときは袋とシャベルを携帯し、ふんの後始末を必ずしましょう。

イヌの登録や予防接種を受けることは飼い主として最低限のマナーです。必ず受けるようにしましょう。

平成28年度 狂犬病予防接種日程表 【実施日時および場所】

5月9日 月	8:40～8:50	入口公民館	8:40～9:10	小松ヶ丘地域交流館
	8:55～9:05	中堤公民館入口	9:20～9:30	サークルK 小松ヶ丘店前
	9:15～9:20	米沢新屯所前	9:35～9:45	大曲試験場前
	9:25～9:35	赤石義昭様宅南側	9:50～9:55	高森第二公民館
	9:40～9:55	長谷公民館	10:00～10:15	高森第一公民館
	10:05～10:15	赤田公民館	10:20～10:30	根古橋公民館
	10:25～10:35	高館 佐々木商店前	10:40～11:00	たての台団地集会場
	10:40～10:50	高館 江渡正幸様宅前	11:05～11:15	通目木 旧山本商店横
	11:00～11:10	高屋敷公民館前	11:20～11:30	坪毛沢公民館
5月10日 火	8:40～8:50	金矢公民館	8:40～8:50	高見公民館
	9:00～9:10	岡沼地区構造改善センター	8:55～9:05	林公民館
	9:20～9:30	旧沖山公民館	9:10～9:20	柴山公民館
	9:40～9:45	沖山平公民館	9:25～9:45	舘野公園入口
	9:55～10:05	古里公民館	9:55～10:15	六戸温泉前
	10:15～10:25	堀切公民館	10:20～10:35	六戸児童館前
	10:30～11:00	七百地区公民館	10:40～11:00	上吉田地区公民館
5月11日 水	8:40～8:55	川原新田地区構造改善センター	5月14日 土	9:00～11:00
	9:05～9:20	折茂新田地区構造改善センター	※5月9日～13日 までに注射を 受けられなかつ た方	六戸町役場 北側駐車場
	9:30～9:45	折茂公民館		
	9:55～10:05	大江幸吉様宅前		
	10:20～10:35	小平・柳町公民館		
	10:45～10:55	鶴喰地区コミュニティセンター		

狂犬病予防注射料：3,100円（注射料2,550円、注射済票交付手数料550円）

新規登録料：3,000円

※年1回の狂犬病予防注射の接種は狂犬病予防法に定められており、飼い主の義務となっておりますので、上記の日程で接種を受けられない場合は、動物病院でお受けください。

閩町民課 ☎55-4612（直通）

集団婦人科検診のお知らせ

20歳になったら子宮頸がん検診、40歳になったら併せて乳がん検診を2年に1回は受診しましょう。
偶数歳の方は各500円です。この機会にぜひ受診しましょう！

	子宮頸がん検診	乳がん検診
検診月日	6/21、22、7/4、5、6	6/20、21、22、7/4、5、6
受付時間	午前11時30分～午後1時	
診察時間	医師による診察午後1時30分～	マンモグラフィ 午前11時30分～ 医師による診察 午後1時30分～
対象年齢	20歳以上で基準日(平成29年3月31日)に偶数歳の女性	40歳以上で基準日(平成29年3月31日)に偶数歳の女性
検査内容	問診、視診、子宮頸部の細胞診、内診、卵巣超音波検査	問診、乳房エックス線検査(マンモグラフィ)、視触診
個人負担額	500円	500円
対象外の方 (全額自己負担)	5,700円	30代(視触診のみ) 2,000円 40代の奇数歳 6,000円 50代の奇数歳 5,000円 60代以上の奇数歳 4,300円

※ペースメーカーを装着の方、授乳中の方は上記年齢であっても、乳がん検診の対象外となります。

■申し込みについて

- ・偶数歳の対象者には保健協力員より申込書を配布します。
- ・申込期限：5月20日(金)

対象外の方は、直接福祉課へお申込みください。

☎・申し込み 福祉課 ☎55-3111 (内線131)

保健協力員って？



婦人科検診等の各種がん検診や、複合健診の受診票を戸別に訪問し、配布しています。また、申し込みのあった受診票を福祉課へ受け渡しており、町の健診受診率向上に大きな役割を果たしてくれています。

身体障害者および知的障害者相談員をご紹介します

☎福祉課 ☎55-3111 (内133)

六戸町の身体障害者および知的障害者相談員として右の方に委嘱いたしました。障害のある方やその家族からの様々な相談に応じ、助言や指導を行い障害のある方の支援活動を行います。

■委嘱期間 平成28年4月1日～平成30年3月31日

- 《身体障害者相談員》 下田 正 氏(七 百) ☎55-4124
- 沖澤 春彦 氏(沖山平) ☎55-2863
- 《知的障害者相談員》 山本 嘉一 氏(通目木) ☎55-3147



5月31日は世界禁煙デーです

「世界禁煙デー」は、WHO(世界保健機関)が制定した、禁煙を推進するための記念日です。また、日本では5月31日から6月6日まで「禁煙週間」としています。みなさんも世界禁煙デーをきっかけに、禁煙に挑戦してみませんか？



☆禁煙すると、いいことあるの？

- ①肺がんや慢性閉塞性肺疾患など、呼吸器系の病気にかかりにくくなる
 - ②家族も健康になる
 - ③寿命が10年延びる
 - ④老け顔にならない
(しわや白髪、脱毛などの予防になる)
 - ⑤ごはんがおいしくなる
 - ⑥口臭の予防になる
 - ⑦お金の節約になる(1日1箱吸う人だと、年間16万円程度 節約できる)
- ……など、いいことがたくさんあります!!



平成28年度成人式『新成人を祝う会』 実行委員募集について

六戸町では、新成人の門出を祝し、8月15日(日)に成人式を開催いたします。その式典終了後、新成人による実行委員の企画運営で『新成人を祝う会』の開催を予定しております。そこで『新成人を祝う会』の実行委員を募集します。“一生に一度”の記念すべきこの日を自分達の手で創り上げ思い出深いものにしませんか？お友達を誘って、ぜひ実行委員にご応募ください。

- 申込方法 電話、FAXで名前、現住所、電話番号をお知らせください。
- 申込締切：平成28年5月27日(金)
- 申込先
〒039-2371 六戸町大字犬落瀬字前谷地61
六戸町教育委員会教育課(六戸町文化ホール内)
成人式担当 ☎55-5511 FAX55-5514

平成28年度「夢生学習塾」参加者募集

仲間とともに豊かな人生を送るための学(楽)習をしませんか? 学習する内容は学びたい仲間同士で意見を出し合って決めます。どうぞ、多数ご参加ください。

■目的

多様な学(楽)習機会を通して、生涯にわたって主体的に学ぶ意欲の啓発と自己の向上を目指し、生きがいのある豊かで充実した生活を送るとともに、人と人とのつながりをつくり出し、豊かで住みよい町づくりの一助とする。

■開催期間 平成28年5月～平成29年3月(月1回程度)

■対象者 町内在住の成人

■参加料 無料(必要経費等は参加者負担)

■参加申込締切 平成28年5月18日(日)まで

■申し込み 六戸町教育委員会 教育課 社会教育係
(文化ホール内) ☎55-5511

第1回夢生学習塾(ご案内)

- 日時 平成28年5月20日(金) 午前10時00分～
- 会場 六戸町文化ホール(2階・視聴覚室)
- 内容 ・開校式
・今年度の学習内容についての討議

【これまでの内容】

- ・ふるさと講座 ・エンディングノート研修会
- ・テーブルマナー講習 ・おしゃれ実践講座
- ・陶芸体験 ・座禅会
- ・レクダンス ・工場見学 ・笑いヨガ
- ・ゆかたの着付け ・料理教室 ・種差散策
- ・大学出前講座 など

図書館だより

本のリクエスト&お問い合わせ⇒六戸町立図書館 ☎55-4561

開館時間 午前9:30～午後6:00

◆子どもの読書週間

町立図書館では4月12日から5月15日まで「こどもの読書週間」として、親子で楽しめる絵本・児童書を展示しています。この機会にお子さんと一緒に読書はいかがですか?



2016年・第58回

こどもの読書週間

『四角い本に まあるい心』

☆☆☆メイプル童話会のお知らせ☆☆☆

今月は5月21日(土)10:00～10:30に行います。絵本の読み聞かせで楽しいひと時を。お待ちしております!

図書館カレンダー 図書館休館日 2016年5月

日	月	火	水	木	金	土
1	2	3	4	5	6	7
8	9	10	11	12	13	14
15	16	17	18	19	20	21
22	23	24	25	26	27	28
29	30	31	6/1	2	3	4

◆新着図書紹介◆

◆新着図書紹介◆ 毎月の新着図書の一覧は町HPでも紹介しています。

一般図書



モンスターマザー

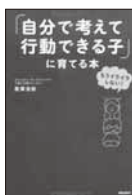

「自分で考えて行動できる子」に育てる本



毎朝、服に迷わない



伊藤元重が語る TPPの真実



黄色いマンション 黒い猫

児童書



くまのじてんしゃやさん



ともだちのつくりかた



スギナ屋敷のおバケさん おバケ屋敷にお引っ越し

万一の洪水被害から地域を守るため、住民・関係機関参加の総合的な訓練を行います。

見学自由(無料)

平成28年度

馬淵川・高瀬川総合水防演習

とき 2016年 5月29日(日) 会場 八戸市長苗代地先 馬淵川左岸(大橋上流)

●主催 馬淵川・高瀬川沿川13市町村、青森県、国土交通省東北地方整備局

主な演習内容

- 洪水対応訓練
- 情報収集訓練
- 東北水防技術競技大会
- 関係機関の連携訓練

《同時開催》防災展

■お問い合わせ 国土交通省東北地方整備局 青森河川国道事務所 TEL 017-734-4521(代表)

〒030-0822 青森市中央三丁目20-38



六戸消防署
だより

六戸消防署
☎55-2016

ゴミ焼きはやめましょう!!

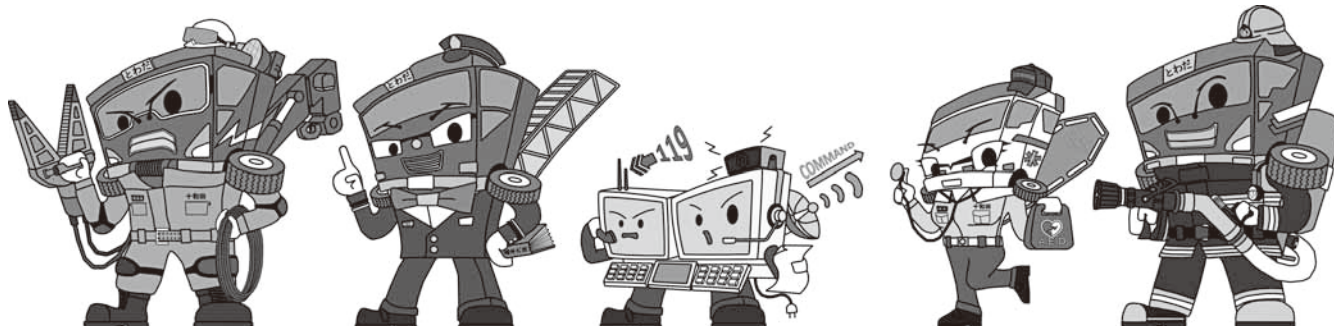

春は風が強く空気が乾燥し、火災が発生しやすい季節です。枯草焼きやゴミ焼きなどから、建物へ燃え移ってしまうケースが増えています。枯草焼きを行う際には、絶対にその場を離れないようにしましょう。また、ビニールやネットなどは産業廃棄物に該当する可能性がありますので焼却しないようにしましょう。



☆☆火の用心☆☆

火災発生、逃げ遅れを防ぐためにも**住宅用火災警報器**を設置しましょう!!!

警察署
だより

十和田警察署
☎23-3195

警察官A (大卒) および 警察行政 (大卒程度) を募集します!

明日を守る 人になる

警察官A (大卒) および警察行政 (大卒程度) の採用試験を行います。受験資格等は右表のとおりです。

警察官A (男性)のみ、他都県の警察官を第二志望として同時に受験することができます (受験資格は志望する都県にお問い合わせください)。

また、受験資格等は変更になることがありますので、詳細については、それぞれの試験案内でご確認ください。

- 受付期間 【警察官A】5月9日(月)～6月17日(金)
【警察行政】5月13日(金)～6月3日(金)
- 第一次試験 【警察官A】7月10日(日)
【警察行政】6月26日(日)
- 試験場所 【警察官A】青森市、八戸市、弘前市
【警察行政】青森市、東京都

固十和田警察署総務課 ☎0176-23-3195

受験職種	受験資格
警察官A (大卒)	○昭和59年4月2日以降に生まれた者で、大学を卒業した者または平成29年3月31日までに大学卒業見込みの者
警察行政 (大卒程度)	○昭和62年4月2日から平成8年4月1日までに生まれた者 ○平成7年4月2日以降に生まれた者で、大学を卒業した者または平成29年3月31日までに大学卒業見込みの者

平成27年度 県内の交通事故概況

青森県交通対策協議会 (平成28年3月31日現在)

	3月中	六戸町	3月末累計	死者の状態	
				年齢別	状態別
発生	286件 (-67)	16件 (-9)	941件 (-153)	高齢者の死者 (65歳以上の人)	5人 (+2)
				夜	5人 (+3)
死者	3人 (+2)	0人 (±0)	11人 (+6)	歩行者の死者	4人 (±0)
				飲酒	1人 (+1)
傷者	345人 (-88)	3人 (+2)	1,196人 (-146)	自動車乗車中の死者	7人 (+6)
				シートベルト	3人 (+3)
				非着用死者	3人 (+3)

()内は対前年比です。また、速報値のため後日変更することがあります。

Ben's Channel

ベンの交流チャンネル

内と外、
外人と内人

日本人によく聞かれることなのだが、「ベンさんはいつ国に帰るんですか？」という質問をされるとほんの少しの不快感を覚えてしまう。初

対面の人にはもちろん尋ねられるし、長い付き合いの友人も定期的にまるで情報確認のように聞いてくる。「ベンっていつオーストラリアに戻る？」「いつまで日本に居る？」など。

例えば自分の招待で友人が家に来たとしよう。友人が家に着き、家上がり、美味しい物がいっぱい入った鍋が乗せられたテーブルと一緒に座る。そこで友人が箸で鍋から団子をすくい、それを口にするや否やあなたがいきなり「いつ帰るの？」と聞く。相手が元気がどうか、最近何にハマりだしたのかとか、そういう話より先に帰る時間を尋ねるのはその場の雰囲気や緊張を解く以外の効果もないはずだ。それに、客が答えるのにあまりにも手こずって団子を落としたり、じゅうたんを汚してしまったり危険性から目をそらしてはいけない。

友人との食事会の場合は、友人が自分の家に来ているわけだからいつか帰るのは確かのことなのでまだ納得がいくものだ。

ところが、国際化が進まされ続くと世界で国というものの定義は徐々に曖昧になっていっているため、たとえ外面からして遠くから来た人だとしても、常にその人がいつか必ず帰るという前提でコミュニケーションを取る

のはそのうち逆効果になるに違いない。日本の文化の柱となる要素の一つ、「ウチとソトの区別」によってこういった思考が幼少期から固く定着されるにもかかわらず、現代の日本では多様化などの影響で、一体何がウチ、何がソトなのかをかつてのように簡単に言いきれなくなっ

てきている。外国の人に「いつ帰るんですか？」と聞きたがる精神の背景には、「この人は日本人ではない。日本人ではない人は間違いないか日本を去っていく」という単純な先入観が入り込んでいると言っても無理はないだろう。

数日の旅行で来日している人は違和感を覚えず素直に答えるだろうが、何年も日本に滞在し、日本人と結婚し永住権を持っているような外国人は一瞬戸惑ってしまうかもしれない。さらに、日本に生まれて育ったハーフも

よくこういう質問をされるそうだが、その人たちにとってこそ日本は故郷でしかない。「えっ、どこに帰るの？」となる。

「いつか帰るだろう」という先入観で話をされることが、日本が大好きでこちらに生きることにした外国人にとってなぜ嫌なことかという点、「私を外国人としてしか見ていない」と思わされてしまうからだ。今、日本に住んでいる外国人の中に、

いざれ母国に帰国する人はたくさんいるということは基本的に間違っているとされているわけではない。しかし、たとえ帰る人にしても、「この人は外国人」

だということに基づいた思想から踏み出して聞くのは、初対面の女性に「○○さんはいつ子供を産むつもり？」と聞くのとあまり変わらないようなものだ。女性は産む人もいれば、産まない人もいるのだが、どれにせよその人は女性として見るより先に、同じ人間として見た方が百倍良いのではないだろうか。日本に住んでいる外国人は他国に

比較して非常に少ない割合を占めるということは事実なので、それにしたがって外国人と触れ合うような機会もとてもまれなわけで、外国人を見て少しびびりくらしめないでいられない人がいることは仕方ないことだと思

う。こういうことを書いてその実情が一朝一夕で改善されることなんて期待していない。ただ、見た目が違うということだけで判断してしまい、人に対し無意識に「ソト」というラベルを付けてしまうプロセスに目を覚ましていただいて、それを少しでも抑えていただければと思う。帰る気が全くない外国人は大勢いるよ。私もその「無帰国派」の一人である。日本にずっといるつもりなので、私の帰る時間を気にせず、美味しい鍋を食べさせてください。

大学生時代、京都外語大の友人によく言われたことだが、いざれオーストラリアに戻る日が来たとしても、心の中でこっちが故郷だから、「オーストラリアでの留学を頑張ってきて！」というような表現で迎えてください。

英会話教室の延長と募集のお知らせ

六戸町英会話教室が12月まで延長！数人分の空きがございますので、興味を持っている方はepitomex@gmail.comにメールをください。

■大人クラス

火曜日 午後1時30分～午後2時30分

水曜日 午後7時10分～午後8時10分

■子供クラス

水曜日 午後6時～午後7時

■場 所 六戸町文化ホール

× 明るいセンスと技術 ×

六戸中央印刷

六戸町犬落瀬字明土 67-1

TEL 0176-55-3982

FAX 0176-55-5358

E-mail rokuchuuou1032@bz01.plala.or.jp



三 沢 市
寺山修司記念館特別企画展
森山大道写真展
『裏町人生～寺山修司』
 開催中～9月25日㊥
 三沢市寺山修司記念館

寺山修司のエッセイ集『スポーツ版 裏町人生』をイメージした、世界的写真家森山大道の写真展です。森山大道の写真と寺山修司の言葉、ふたつの芸術が交わることで力強く生まれ変わった表現世界を体感してください。同時開催として、八戸市出身の写真家である中居裕恭氏の追悼写真展も実施されています。



三沢市寺山修司記念館 ☎0176-59-3434

七 戸 町 天王つつじまつり

開催中～5月15日㊥
 天王神社境内



鮮やかに春を彩る500本ものつつじが皆さまをお待ちしています。5月15日㊥には、会場付近でピザカーニバルinしちのへが開催されますのでぜひお越しください。

七戸町商工観光課 ☎0176-62-2137

横 浜 町 2016菜の花フェスティバル
inよこはま

平成28年5月14日㊥～15日㊥
 大豆田地区特設会場

5月14日㊥

- ・ステージショー
- ・ビンゴゲーム
- ・特産品販売 etc

5月15日㊥

- ・第26回よこはま菜の花マラソン大会
- ・ステージショー ・特産品販売 etc

横濱町役場産業振興課 ☎0175-78-2111



六ヶ所村 第5回 たのしむべ!
キッズマラソン2016

5月14日㊥ 12時～
 大石総合運動公園陸上競技場



- 参加資格 小学生以下の子ども
- 参加料 1000円
- 申込締切 4月22日㊥必着
- ゴールを目指し完走しよう。
- ▷1.0km=親子ペア(小学2年生以下)・小学1～2年生
- ▷1.5km=小学3～4年生 ▷2.0km=小学5～6年生

六ヶ所村観光協会 事務局(役場商工観光課内)
 ☎0175-72-2111 (内線262～264)

六ヶ所村 2016たのしむべ!
フェスティバル

5月14日㊥・15日㊥
 大石総合運動公園 特設会場

県南で春一番に打ち上げられる花火大会をはじめ、キッズマラソンやお笑いステージなど子どもから大人まで楽しめる盛りだくさんのイベントが盛大に繰り広げられます。

六ヶ所村観光協会 事務局(役場商工観光課内)
 ☎0175-72-2111 (内線262～264)



七 戸 町 ピザカーニバルinしちのへ

5月15日㊥ 10:00～
 七戸町中央商店街

年々賑わいを増すピザの祭典が今年もやってくる。各店が試行錯誤を重ねて完成させた自慢のピザをご堪能あれ。

七戸町商工会 ☎0176-62-2521



野 辺 地 町 平成28年度 常夜燈みなと祭り

平成28年5月15日㊥ 10:00～15:00
 常夜燈公園・となり野辺地町漁協荷捌き所

- 朝市特売コーナー 9:00～(地まきホタテ、トゲクリガニ、カレイ等の特売)
- 各種イベントコーナー 10:00～15:00

野辺地町漁業協同組合 ☎0175-64-2264

三 沢 市 三沢アメリカンデー

平成28年6月5日㊥ 9:45～16:00
 (前夜祭6月4日 15:00～21:00)
 三沢市公会堂及び三沢基地正面ゲート周辺

三沢アメリカンデーが開催されます。アメリカ行きバス、ハーレーのパレードなど、三沢がアメリカになる1日。前夜祭から楽しめます。

三沢国際クラブ ☎0176-51-1600 ㊥～㊥【祝除く】13:00～20:00

十 和 田 市 宝くじ文化公演
十和田市民文化センター
開館30周年記念公演

「高嶋ちさ子
ピアノクインテッド」
 7月27日㊥ 午後6時開場
 午後6時30分開演
 十和田市民文化センター



- 出 演：高嶋ちさ子・「男組」
- 入 場 料：前売り：1500円(当日2000円) 全席指定
- チケット販売：5月20日㊥ 午前10時～
- 販売場所：十和田市民文化センター、イオンスーパーセンター十和田店、フルサワ楽器、さとちょう七戸店、イオンモール下田、八戸市公会堂、ラピア
- 主 催：十和田市、十和田市教育委員会、(一財)自治総合センター
- ※宝くじの助成により特別料金となっています。
- ※前売りで売切れした場合、当日券はございません。
- ※未就学児のご同伴・ご入場はご遠慮ください。

十和田市 スポーツ・生涯学習課 ☎0176-72-2313

募集

自衛官募集

【自衛官候補生(男子)】

■応募資格

18歳以上27歳未満の者

■受付期間 通年

■試験日 受付時にお知らせ

■試験場所 別途各人に連絡

※応募資格年齢の起算日は、募集要項で確認してください。

※詳しくはお問い合わせください。

■自衛隊青森地方協力本部

■三沢募集案内所

☎・FAX 53-11346

✉aomori.pco.misawa@rct.

gsdf.mod.go.jp

国家公務員「税務職員」募集

仙台国税局では、税務のスペシャリストとして活躍するパイタリティーあふれる税務職員を募集します。

国の財政を支える税務職員に、あなたもチャレンジしてみませんか？

■受験資格

①高校卒業見込みおよび高校卒業後3年を経過していない者

②人事院が①に掲げる者と同等の資格があると認める者

■受付期間 平成28年6月下旬

■申込方法

原則インターネット申し込み

郵送または持参用受験申込書の請求は、最寄りの税務署、仙台国税局人事第二課または人事院東北事務局へお問い合わせください。

■第1次試験日

平成28年9月上旬

■試験研修係

☎022-263-1111

(内線3236)

■人事院東北事務局

☎022-221-2022

■グラウンド・ゴルフ協会

■会員募集

今年こそグラウンド・ゴルフを体験してみませんか？個人戦なので誰にも気兼ねはいりません。健康と仲間づくりの場として大いに楽しみましょう。

■練習日 毎週㊸・㊹・㊺

■午前9時〜午後3時

■場所

町総合運動公園・館野公園内

※6月9日㊸町総合運動公園に

おいて第7回六戸町長杯交歓大会が行われます。県内から500人位参加の予定です。

ぜひ足を運んで参考にしてください。

■六戸グラウンド・ゴルフ協会

■前川原 ☎55-2468

■土崎 ☎52-7886

お知らせ

七百鉄道記念館一般公開

■日時 平成28年5月29日㊸

■午前10時〜午後3時

■会場 旧七百駅

■概要 十和田観光電鉄で運行していた車両や鉄道関係の品々の展示。駅そばなど屋台もできます。入場無料。通常は一般公開しておりませんので、ご家族で

ご来場いただき在りし日の姿を見ていただきたいと思います。

■見たい方

■七〇七レールファンクラブ

■会長 齋藤正 ☎55-2746

多重債務相談窓口

借金などでお困りの方、お気軽にご相談ください。相談は秘密厳守・無料です。

■相談専用電話

☎017-774-6488

■場所

青森財務事務所(青森市)

青森財務事務所(青森市)

入札結果公表

■企画財政課 ☎55-4583

平成28年3月25日執行

No.	工事(委託)番号	件名	落札業者	落札金額(千円)
1	委第2号	六戸町立図書館一部業務委託	(有)北戸総合サービス	4,900
2	委第3号(六病第1号)	給食(調理・配善)業務	育栄管財(株)	6,840
3	委第4号(六病第2号)	清掃・警備業務	(株)十和田ビルサービス	8,472
4	委第5号(六病第3号)	介護業務	興和ビルメンテナンス(株)	5,280
5	六病第5号	薬局補助業務	落札に至らず(地方自治法施行令第167条の2第1項第5号により最低価格者である興和ビルメンテナンス(株)と意契約 請負契約額2,235,600円(税込))	
6	委第6号(六病第4号)	窓口業務派遣	(株)ニチイ学館	7,020
7	委第7号	町民バス運行業務委託	(有)つばめ交通	45,900
8	委第8号	公用車運転等業務委託	落札に至らず	
9	委第9号(総委第6号)	広報ろくのへ印刷製本業務	六戸中央印刷	4,596
10	委第1号(建設委第1号)	館野・おおとり公園維持管理業務	金沢造園	4,400
11	建設委第2号	小松ヶ丘公園維持管理業務	(株)野村緑産	1,800
12	下水第28-1号	公共下水道マンホールポンプ維持管理業務	県南環境保全センター(株)	1,280

平成28年3月30日執行

No.	工事(委託)番号	件名	落札業者	落札金額(千円)
1	委第10号(総委第8号)	一般事務補助派遣業務	(株)ニチイ学館	6,780
5	委第8号	公用車運転等業務委託	落札に至らず(地方自治法施行令第167条の2第1項第8号により最低価格者2社と随契約をしたが1社が辞退したため(有)小原タクシーと随契約。 請負契約額7,905,600円(税込))	

戸籍の窓口 3月届出分

♥ ご結婚 ♥

♥ (吉田 耕太郎 折 茂
津島 典子 鶴 喰)

✽ お誕生 ✽

✽ 三浦 ひかり 小松ヶ丘
(父 大典・母 湖 長女)

✽ 杉山 陽向大 下 町
(父 泰基・母 真由美 三男)

✽ 合川 萌偉 折 茂
(父 聡彦・母 夕子 長男)

✽ 柿本 裕月 小松ヶ丘
(父 雄也・母 夢乃 長男)

❖ おくやみ ❖

❖ 岡 田 ヨシノ (97歳) 折 茂
❖ 小笠原 栄 治 (80歳) 小 平
❖ 岡 田 兵 治 (93歳) 高 館

戸籍の窓口掲載欄は、届出時に確認し、希望者のみ掲載しています。他市町村で届け出した場合でも掲載することができます。掲載を希望する場合は、町民課戸籍担当まで届け出ください。なお、家族が届け出する場合は、本人の了承が必要となります。

■ 受付 毎週①～④
(祝日・年末年始除く)
午前8時30分～12時
午後1時～4時30分
関青森財務事務所
☎017172211463

平成28年度甲種防火管理
新規講習のお知らせ

甲種防火管理者の資格を取得するための講習です。

■ 日時
7月7日①・8日④の2日間

▽1日目
午前10時～午後4時10分まで

▽2日目
午前10時～午後4時20分まで

■ 会場
十和田消防庁舎3階 講堂

■ 受講料 無料

※ただし、テキスト代などとし

て4,500円が必要となります。

■ 受講手続き
各消防署に備え付け、またはホームページからダウンロードした受講申込書に必要事項を記入の上、消防本部予防課へテキスト代4,500円を添えて申し込みしてください。

ホームページ <http://www.towada-kouiki.jp/>

■ 受付期間・受付対象
▽6月6日①～6月10日④
・十和田市または六戸町の事業所に勤務している方
・十和田市または六戸町に居住している方

▽6月13日①～6月14日④
・全ての方(定員に満たない場合に限る。)

*定員(80名)になり次第締め切ります。

関十和田地域広域事務組合消防本部予防課 ☎2514113

平成28年度
青森県立精神保健福祉センター

つどいのご案内
～ 自死遺族のつどい ～

大切な人を自死で失うことは、とても辛いことです。つらい気持ちを誰にも話せなかつたり、大切な思い出を誰とも分かち合えなかつたり、自身を責め続けたりしていませんか。「つどい」は、大切な人を亡くされた同じ思いを抱えている人が集まり、自分の体験や思いを心おきなく、ありのままに話せる安心できる場です。

■ 対象 自死でご家族、ご友人や恋人など、大切な人を亡くされた方

＊その場にいるだけでも、聴くだけでもかまいません。つらくなつたら、その場を退席しても大丈夫です。

＊『つどい』では個人情報並びにお話の内容等秘密を守ります。

■ 日程

日 時	場 所
平成28年5月21日④ 13:30～15:30	青森市民ホール1階 会議室1
平成28年7月2日④ 13:30～15:30	八戸駅ユートリー4階 伝統工芸室
平成28年9月10日④ 13:30～15:30	青森市民ホール1階 会議室1
平成28年11月12日④ 13:30～15:30	八戸駅ユートリー4階 研修室
平成29年1月14日④ 13:30～15:30	青森市民ホール1階 会議室1
平成29年3月4日④ 13:30～15:30	八戸駅ユートリー4階 研修室

関・お申し込み先
青森県立精神保健福祉センター
こころの電話
(担当：松坂・乳井)
☎017178713957
☎017178713958
☎017178713958

＊お電話でお申込みください。
『つどい』のことでお話しだされれば、担当におつなぎします。

人のうごき (平成28年3月末現在)

区分	人口	前月比	前年同月比
男	5,296	-4	-1
女	5,605	-23	-8
合計	10,901	-27	-9
世帯	4,278	+4	+81
転入	64	-	-
転出	96	-	-
出生	10	-	-
死亡	5	-	-

町税・保険料 納期限

固定資産税(1期)
軽自動車税(全期)
の納付月です。

納期限は
5月31日火

法律事務所 奥入瀬
LAW OFFICE OIRASE

青森県弁護士会 保土澤 史教

☎(0176)58-5115

十和田市西十二番町11-15(十和田市立中央病院裏)
〔取り扱い業務〕 離婚/相続/交通事故/借金/刑事
その他法律問題全般

〔受付時間〕 平日 9:00～18:00
〔相談料〕 初回 60分 2000円(税別)

地元、六戸出身の弁護士です。
まずはお気軽にお問合せください。

▼ 4月15日

六戸楽農キャンパス開園



貸し農園「六戸楽農キャンパス」の平成28年度開園式が行われ、オーナーらは自己紹介と抱負を述べ、栽培指導員の小野幸雄氏（写真④）から野菜づくりの注意点など指導を受けていました。

▼ 4月5日

新入学児童のために



町内に自社工場を持つ青森市のコンクリート二次製品販売業「技研」（鷲尾晴実社長）が町教育委員会を訪れ、新入学児童用の鉛筆セットを寄贈しました。（写真は、遠藤義典常務取締役、写真④）

▼ 4月20日

開知小 交通安全教室

4月20日、開知小学校（中野正喜校長）で交通安全教室が行われ、児童81人が交通ルールを守り、安全に道路を横断できるよう学びました。

十和田地区交通安全協会の講師がダミー人形を用いて、自動車との衝突実験の見学や横断歩道の渡り方について指導しました。



▼ 4月5日

交通死亡事故ゼロ達成を表彰



町交通安全協会六戸第一支部（豊川清支部長、写真④から2人目）が交通死亡事故ゼロ5,000日を達成し、十和田警察署（岩淵猛署長、写真④）で表彰を受けました。

▼ 4月12日

六戸小 交通安全教室

4月12日、六戸小学校（相馬寿津子校長）で交通安全教室が行われ、児童231人が交通ルールを守り、安全に道路を横断できるよう学びました。

1年生から3年生は横断歩道の渡り方、4年生から6年生は、六戸町交通安全母の会会員らから指導を受け、自転車の安全な運転方法について学んでいました。



▼ 4月21日

六戸町監査委員に任命



六戸町監査委員の任期満了に伴い、吉田透氏（川原新田）が新たに任命されました。任期は平成28年4月1日から平成32年3月31日までの4年間です。

大人気！
今話題の

住まいの便利屋 **ベンリーナ**

住まいのあらゆる雑務
どんな小さな修理、工事でも

- ◎内外装リフォーム
(床・壁・天井・屋根・雨樋修理)
- ◎建具の調整・修理・貼替
- ◎土留工事
- ◎草取・草刈・害虫駆除
- ◎水回りリフォーム
(器具交換・修理)
- ◎不用品(ゴミ)の処分
- ◎内外塗装工事
- ◎浸透木の穴掘り
- ◎電気・照明器具交換
- ◎解体工事
- ◎板塀・フェンス新設
- ◎ボイラーの修理・交換
- ◎クロス張替
- ◎除雪(排雪は別途)
- ◎アスファルト舗装工事
- ◎庭木の剪定・伐採
- ◎遺品の整理処分

上北郡おいらせ町上前田78-3 ☎0178-32-0828 担当 ☎090-9039-7193 [袴田(ハカマダ)]

5月の行事・健康カレンダー&まちの笑顔

日	月	火	水	木	金	土
1 ▶ろくのへ春まつり 「魚のつかみ取り」 [館野公園]	2 	3◆憲法記念日 ▶ろくのへ春まつり 「クラシックカー ミーティング」 [館野公園] ▶町スポ少野球大会 [町宮野球場]	4◆みどりの日 ▶ろくのへ春まつり 「館野SAKURA ウォークラリー」 [館野公園]	5◆こどもの日	6 	7 ▶春季県高校野球選 手権大会十和田地区 大会 [メイプルスタジア ム、～8日] ▶町スポ少ソフトボ ール大会 [総合運動公園]
8 	9	10 ▶町戦没者追悼式 [館野公園] ▶HIVに関する相 談、B型およびC型肝炎 炎検査 [上十三保健所]	11 ▶行政合同相談 [老人福祉センター]	12 	13	14 ▶春季県高校野球選 手権大会十和田地区 大会[メイプルスタ ジアム、～15日]
15 ▶県南春季バレー大 会[総合体育館]	16 	17 ▶HIVに関する相 談、B型およびC型肝炎 炎検査 [上十三保健所]	18 ▶精神保健福祉相談 [上十三保健所]	19 ▶女性健康相談 [上十三保健所]	20 ▶夢生学習塾開校式 [文化ホール] ▶4・12カ月児健診 [就業改善センター] ▶春季県高校野球選 手権大会[メイプル スタジアム、～21日]	21 
22 	23	24 	25 ▶心配ごと相談所 [老人福祉センター] ▶療育相談 [上十三保健所]	26 	27 ▶1歳6カ月児健診 [就業改善センター]	28
29	30 	31	6/1 ▶人権合同相談 [老人福祉センター]	2	3 	4 ▶県高校総体空手道 競技[総合体育館、～ 6日]

[今月の写真：六戸小学校入学式]

主な町施設の休館日(5月)

文化ホール	23日(月)
体育館	2日(月) 9日(月) 16日(月) 23日(月) 30日(月)
図書館	2日(月)～5日(木)祝 9日(月) 15日(日) 16日(月) 23日(月) 30日(月)

小松ヶ丘出張所開所日(5月)

毎週(火)・(木)	10日(火)	12日(木)	17日(火)
	19日(木)	24日(火)	26日(木)
		31日(火)	

● 編集後記 ●

▼春から広報を担当することになりました鈴木です。広報を編集するという重大さに、プレッシャーと一眼レフカメラの重さをずっしりと感じながら取材へ行っておりまして。「下手な鉄砲も数撃ちゃ当たる」と思いながら写真を撮るも、ほとんど上手くいかず、写真を撮ることがこんなに難しいと感じたことはありませんでした。この先も不安でいっぱいですが、前任者からの指導と協力を受けながら、合併号にならないよう編集作業をしていたら、あつという間に1カ月が過ぎていきました。ぎこちない取材に快く応じていただいた皆さん、本当にありがとうございました。そして、これから取材に伺う先々の皆さん、素敵な笑顔をとくさんお伝えできると努力いたしますので、よろしくお願ひします。

