

広報 Rokumotoke

らくらく

2016 10

No.615

秋空に響くお囃子と勇ましい掛け声

9月1日から4日までの日程で開催された六戸秋まつり。

沿道には勇壮な太鼓の音と美しい笛の音色、元気の掛け声が響き渡りました。

(写真は南町第三町内会)

南町第三町内会

一寸法師

六戸秋まつり	2～4
Maple Town Topics	6～7
Town News	8～21
Ben's Channel	22
消防署だより / 警察署だより	23
Information	24～26
10月のカレンダー	27
小学校陸上競技会 ほか	28

祭囃子競演会

心打つ
祭囃子の競演



【最優秀賞】南町第二町内会

祭囃子競演会 各賞	
最優秀賞	南町第二町内会
優秀賞	南町第一町内会
優秀賞	高館町内会



【優秀賞】南町第一町内会



【優秀賞】高館町内会

graph

六戸秋まつり

熊野神社秋季例大祭

六戸秋まつり日程	
9月1日(木)	前夜祭
9月2日(金)	祭囃子競演会
9月3日(土)	お通り 流し踊り
9月4日(日)	お祭り広場 お還り

神輿行列



神輿行列の様子。神輿の前は何人も横切ることを許されない

豊作と一年の
平和を神に感謝

伝統芸能



「家内安全」「無病息災」「五穀豊穡」「村の富」を祈願
[鶴喰鶏舞]

子々孫々 伝統を守り
勇壮に舞う



豊作を祈願し豊年に感謝 [上吉田大黒舞]



騎馬武者による野馬取りを舞踊化した舞 [上吉田南部駒舞]



勇壮な「権現舞」を披露
[折茂今熊神楽]

仮装行列

山車運行

奇抜な仮装
コミカルな演技
笑いを誘う

仮装大賞特別賞	七百地区祭典委員会	仮装大賞	中町町内会
仮装大賞特別賞	上町町内会	準仮装大賞	押込町内会
仮装大賞特別賞	七百地区祭典委員会	仮装大賞	中町町内会



中町町内会「中町オリンピック
リオでじゃねえヨ!!」



押込町内会「ろくのへ産 青森シャモロック
ザ・プレミアム#6の歴史」



上町町内会「世界に羽ばたけ! 青森シャモロック
ザ・プレミアム#6」



七百地区祭典委員会
「プレミアムシチヒャック#7」



カラーガードとボンボン [第二日の出保育園]



鼓笛隊 [ひのでこども園]



よさこいソーラン [長谷地区住みよい町づくりの会]

運行賞	各賞
六戸町観光協会会長賞	七百地区祭典委員会
六戸町観光協会会長賞	下町町内会



七百地区祭典委員会



下町町内会

響くお囃子
盛り上がり最高潮

パレード

まつりに花を添える



プラスバンド「七百中学校」



健康づくりパレード
「六戸町健康づくり推進協議会」

カラーガードとボンボン [第二日の出保育園]

鼓笛隊 [ひのでこども園]

よさこいソーラン [長谷地区住みよい町づくりの会]

流し踊り



上吉田町内会 [大東京音頭]

受賞タイトル名	団体名
やまざくら賞	七百
かえで賞	メープル
ひばり賞	上吉田



七百町内会「万祝」

優雅で華麗な踊り 観客を魅了

お祭り広場

秋の夜長を
楽しむ



ロープ相撲大会



社会福祉法人メープル「風うた」

山車一覧

※お還りの運行順に掲載

山車自主製作 各賞	
観光協会会長賞	南町第一町内会
観光協会特別賞	上町町内会



自主製作 No.1 押込町内会
鬼揃紅葉狩り



自主製作 No.2 南町第一町内会
猿かに合戦



No.3 下町町内会
三国志・孟獲伝



No.4 高館町内会
七福神と仲間たち



No.5 中町町内会
武神 刀八毘沙門天



No.6 七百地区祭典委員会
本能寺の変



自主製作 No.7 舘野町内会
ルパン三世・颯爽登場



自主製作 No.8 上町町内会
桃太郎の鬼退治



No.9 南町第二町内会
一寸法師

ろくのへ メイプルタウン フェスタ 2016



10/29^土
-30^日

29日^土

10:00~16:00

六戸町総合体育館

- オープニングセレモニー
 - ウェルカム・ミニコンサート
 - 全日本とろろ早食い選手権大会
 - 下田清美・山本克彦2人のピックアップ
 - 歌謡・舞踊バラエティショー
 - メイプルマラソン大会
- (お問い合わせ先:六戸町総合体育館 TEL.0176-55-3988)

オートレーサー 森且行選手 来場!!



- トークショー 11:00~
- オートレースバイク試走会 12:30~

森選手と一緒に
オートレース
体験ツアー 先着
40名

サテライト六戸
上北郡六戸町大字犬落瀬
字坪毛沢146
TEL.0176-70-1800

14:00~

六戸町文化ホール

- アマチュアバンド
音楽祭 14:00~
- Super Live Rock'n! Night 2016

30日^日

9:00~16:00

六戸町総合体育館

仮面ライダーエグゼイドショー



観覧無料

[1回目]
11:00~

[2回目]
15:00~



©2016 石森プロ・テレビ朝日・ADK・東映

- 農業展表彰式
- 3歳児よい歯の表彰式
- ベリーダンスショー
- 町郷土芸能
- ゲッツ!大玉にんにく
- メイプルKEIRINグランプリレース
- 三輪車レース
- チャレンジショップin子ども会
- 自主製作山車展示
- 防災展

六戸町文化ホール

- 文化協会舞台部門
合同発表会 12:00~

2日間

共通イベント

六戸町総合体育館

- 「戸」のじまん市
- 農業展
- シャモロック1000人鍋
- 会場巡りクイズラリー
- 六戸町特産品即売会
- 農業委員会「戸めし定食」販売
- 働く建設機械展示会
- 牛肉販売・バーベキューコーナー
- お楽しみ抽選会
- 商工バザーほか各種展示
- 小松ヶ丘移住促進協議会展示

町営野球場

- グラウンド・ゴルフ体験コーナー

六戸町文化ホール
六戸町就業改善センター

町民文化祭・小・中学校作品展

六戸町総合体育館 西側駐車場

「うまいがっぱい」
上十三・十和田湖
広域定住自立圏市町村
特産市

会場地図

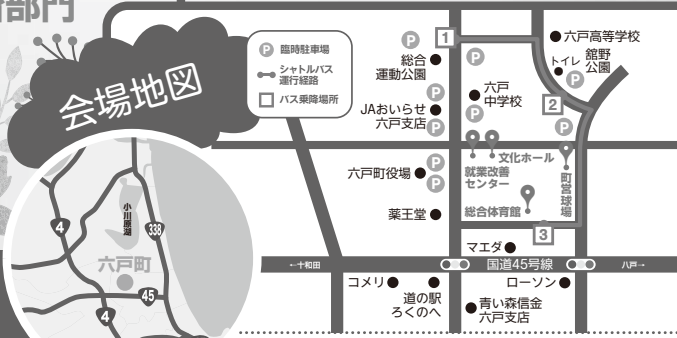

■シャトルバスは、六戸町総合運動公園と六戸町総合体育館を20分間隔で往復します。(8:40~16:20)
※指定の駐車場以外に駐車されないようご協力ください。

主催:メイプルタウンフェスタ実行委員会(事務局:六戸町産業課内 TEL.0176-55-3111)
共催:六戸町・JAおいらせ・六戸町商工会・六戸町観光協会・六戸町文化協会
後援:NHK青森放送局・青森放送・青森テレビ・青森朝日放送・東奥日報社・
デーリー東北新聞社・エフエム青森・コミュニティラジオ局BefM・サテライト六戸

8/23

いきいき百歳体操でいつまでも元気に

～介護予防研修会～

町包括支援センター主催の介護予防研修会が就業改善センターで行われ、区長、民生委員、見守りサポーター、介護予防に関心のある住民ら約40人が参加しました。研修会では、町の高齢者の状況や介護予防の必要性についての講義があり、そのあと元気で自立した生活を送るために体操が効果的であると『いきいき百歳体操』の紹介と実技が行われました。参加者は指導を受けながら実践し、体操の有効性を学びました。今後町では、住民運営の通いの場として「いきいき百歳教室」の展開を目指しています。



いきいき百歳体操を実践する参加者たち



高橋委員長(写真⑥)からハイゼックス(災害用炊飯袋)の使用方法を学ぶ児童

9/1

災害に備え、児童ら学ぶ

～日赤炊き出し訓練～

六戸町赤十字奉仕団(高橋美津子委員長)による炊き出し訓練が大曲小学校(神篤志校長)で行われ、5年生37人と保護者らが参加しました。児童たちは、日本赤十字社の活動内容を学んだほか「ハイゼックス」という特殊な袋を使った炊飯や、八戸水道企業団の給水車による給水訓練などを体験しました。

柴崎緋彩君は「ハイゼックスでの炊飯は水を入れるのが難しかったけど、おいしく炊けて作り方を覚えれたのでよかった」と話していました。

9/2

交通安全対策の一層の推進のために

～第6回青森県交通安全キャラバン隊活動～

交通安全を願い、県内を巡回する青森県交通安全キャラバン隊が六戸町を訪問しました。キャラバン隊は、青森県知事のメッセージを伝達し、県内の市町村に交通安全意識の高揚を図ることを目的に活動しています。

青森県交通安全母の会 坂本会長から県知事メッセージの伝達が行われた歓迎式典には町交通安全母の会、町交通安全協会関係者約70名が参加しました。

続いて、キャラバン隊による交通安全教室として「シートベルトコンビンサー」による衝突疑似体験や白バイ乗車体験、県警察本部による交通安全講話が行われました。

シートベルトコンビンサーを体験した成田壮良君(開知小)は「時速5kmでも衝撃にビックリした!車に乗ったらシートベルトをしっかりと着ける」と話していました。



③ 初めて乗る「白バイ」に笑顔



④ 時速5kmでの衝突「シートベルトコンビンサー」を体験



① 歓迎のあいさつを述べる交通安全母の会 杉山美穂子副会長
② 県知事メッセージの伝達を受ける交通安全協会 佐藤武夫副会長

8/29

七百中学校生徒 人権擁護活動に参加

～一日人権擁護委員に任命～

七百中学校(杉澤孝校長)の生徒が一日人権擁護委員に任命され、同校の校長室で青森地方法務局十和田支局長より委嘱状が交付されました。

任命されたのは、3年生の高橋祥基さん、有坂日和さん、2年生の澤井大翔さん、杉山綾音さんの4人です。9月4日の秋まつりで人権啓発パレードに参加し、六戸町人権擁護委員とともに人権啓発活動を行いました。



人権啓発パレードに参加する生徒たち



① おじいちゃん、おばあちゃんへの思いを作文で発表した金崎悠馬君(開知小1年)
② 85歳到達者に贈られる六戸町長表彰を受ける岡田弘さん(折茂)

9/16

長寿を祝う「いつまでも元気で」

～敬老会～

第63回六戸町敬老会が町総合体育館で行われ、70歳以上の町民約420人が出席し、互いの長寿を祝いました。

式典では、今年度の100歳到達者に内閣総理大臣祝状と県高齢者知事顕彰、88歳を迎えるご夫婦に県高齢者知事顕彰が贈られたほか、85歳到達者に六戸町長表彰が贈られました。

吉田豊町長は「これまで様々な分野でご活躍をされ、今日の繁栄の基礎を築いてくださった。皆さまの努力のおかげで私たちの幸せに暮らせていることに感謝します」と式辞を述べました。

続いて、町内3つの各小学校から1年生の代表児童が、祖父母への日ごろの思いを作文で発表し、会場は和やかな雰囲気になりました。

式典後には、ひのでこども園や町老人クラブ連合会、町芸能愛好会によるアトラクションが行われ、参加者は楽しいひとときを過ごしました。



③ 100歳到達者に贈られる内閣総理大臣祝状と県高齢者知事顕彰を受ける赤石モトさん(上町)

祝状・顕彰を受けた方々(敬称略)

100歳到達者

- 赤石 モト [上町]
- 江刺家 たよ [小松ヶ丘]
- 富永 キミ [上吉田]
- 川村 ヨシ [川原新田]

88歳到達者夫婦

- 合川 美代志・ハナ [折茂]
- 吉田 波雄・ヨシミ [川原新田]
- 佐藤 久八・ソメ [舘野]
- 沖澤 清治・チヨ [沖山平]
- 金淵 秀吉・ミエ [金矢]
- 菊池 時夫・イツ [たての台団地]

平成28年度中に85歳に到達する長寿者

男39人、女66人 計105人

町の『家計簿』

町民の皆さんから納めていただいた税金や、国・県から交付されたお金が、どのように使われたかをお知らせします。なお、詳しい財政状況については町ホームページからダウンロードすることができます。

会計

歳入総額 **59億2,932万5千円**

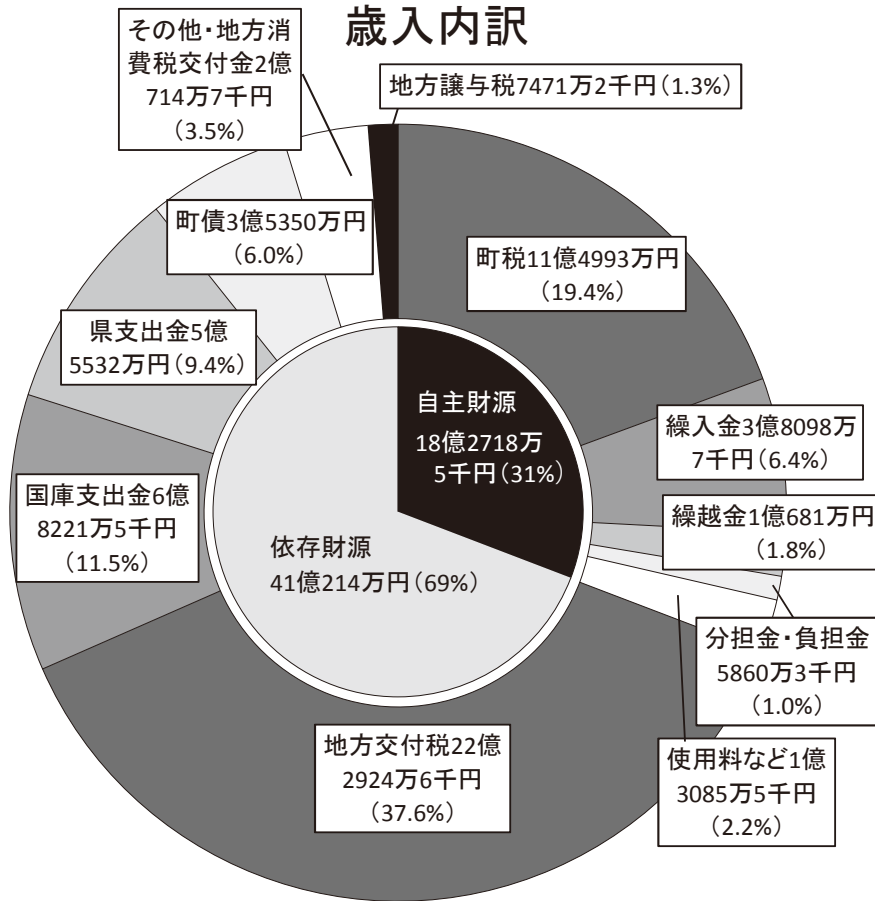

◎ 基金現在高 (単位:千円)

区分	平成26年度末	平成27年度末
財政調整基金	804,484	904,849
減債基金	1,244,069	946,440
ふるさと基金	189,530	190,150
学校建設基金	73,700	73,717
その他の基金	292,262	237,099
計	2,604,045	2,352,255

※その他の基金は、地域福祉基金、ふるさと水と土保全対策事業基金、地域産業振興基金、小松ヶ丘排水施設建設基金

◎ 地方債現在高 (単位:千円)

区分	平成26年度末	平成27年度末
一般会計	4,969,343	4,862,947
下水道事業特別会計	2,400,099	2,240,867
農業集落排水事業特別会計	1,102,790	1,024,514
国保病院事業特別会計	106,349	99,127
霊園事業特別会計	32,800	24,600
計	8,611,381	8,252,055

用語の説明

- 歳入
 - 町税 ▼町民税・固定資産税など、皆さんに納めていただいた税金
 - 繰入金 ▼基金を取り崩したお金
 - 地方交付税 ▼人口や財政状況に応じて、国から交付されたお金
 - 国・県支出金 ▼特定の工事や事業の為に国や県から交付されたお金
 - 町債 ▼国や銀行などからの借入したお金
 - 自主財源 ▼町税など町が自主的に確保できた収入
 - 依存財源 ▼国や県の意思で交付されたり、割り当てられたりした収入
- 歳出
 - 扶助費 ▼児童扶養手当、障害者への支援などに使われたお金
 - 公債費 ▼町が借り入れたお金の返済に使われたお金
 - 物件費 ▼町の仕事で必要な消耗品、備品、光熱水費などに使われたお金
 - 補助費等 ▼各種団体などへの負担金や、企業会計への補助などに使われたお金
 - 繰出金 ▼特別会計の事務費などの補助に使われたお金

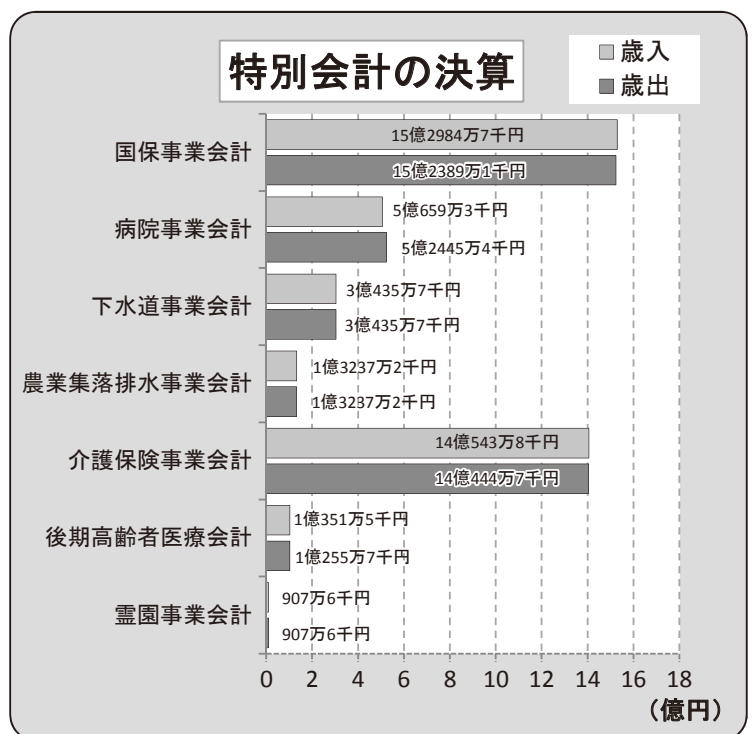

平成27年度 グラフで見る

主な事業

○総務費

ふれあいの郷づくり事業 5団体
 町民バス利用者数 41,065人
 若者定住支援事業 18世帯、50人
 定住促進新築住宅建設事業 35件

○民生費

六戸児童館大規模改修工事 34,700千円
 子ども・子育て支援教育・保育給付 401,181千円
 子ども医療費助成事業 21,192千円

○衛生費

乳幼児医療給付事業 11,194千円
 十和田地域広域事務組合負担金
 清掃事業分 37,868千円

○農林水産業費

多面的機能支払交付金 59,983千円

歳出総額 55億4,474万7千円

一般

歳出内訳

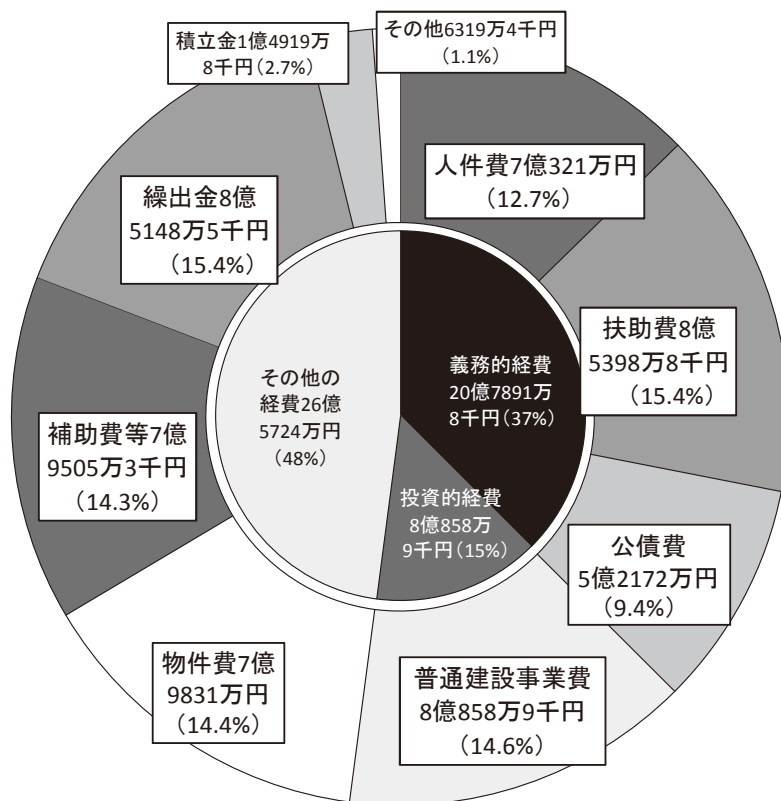

平成27年度の町の一般会計決算を国民一世帯当たりの平均所得542万円の家計簿に例えると次のとおりになります。(厚生労働省「平成27年国民生活基礎調査」参考)

収入内訳		542万円
給料	町税	105万円
預金引出	繰入金	35万円
パート収入	使用料、手数料など	12万円
親からの援助	地方交付税、国・県支出金など	317万円
借金	町債	32万円
その他	財産収入、寄付金など	41万円

支出内訳		507万円
食費	人件費	64万円
医療費	扶助費	78万円
借金の返済	公債費	47万円
家の改築など	普通建設事業費	74万円
光熱水費	物件費	73万円
仕送り	補助費、繰出金	150万円
その他	維持補修費、出資金など	21万円

預金残高 **基金残高** **215万円**

借金残高 **町債残高** **754万円**

収入の内訳が大きい方からいくと、親からの援助が5割強を占めており収入のほとんどを頼っているような状況となっております。次いで給料(町税)、預金引出(繰入金)と借金(町債)となっております。

支出の内訳が大きい方から行くと、仕送り(補助費等、繰出金)が3割を占めており、次いで医療費(扶助費)が2割程度、併せて支出全体の5割程度を占めている状況となっております。その外借金の返済に1割程度を費やし、借金の残高を少しでも減らすように努力しております。

健全化判断比率等の公表

「地方公共団体の財政の健全化に関する法律」に基づき、町の財政状況を判断するための指標を公表します。

健全化判断比率

健全化判断比率とは、町の財政状況の健全度を示す比率で、早期健全化基準以下で運営することが望ましいとされています。

区分	当町比率	早期健全化基準	財政再生基準
①実質赤字比率	— (9.28%)	15.00%	20.00%
②連結実質赤字比率	— (10.27%)	20.00%	35.00%
③実質公債費比率	11.5%	25.0%	35.0%
④将来負担比率	19.3%	350.0%	設定なし

※実質赤字、連結実質赤字とならなかったため、表中の比率は、「—（該当なし）」で表示し、参考までに黒字の比率を（ ）で表示しています。

【実質赤字比率】 一般会計など（普通会計）を対象とした赤字の標準財政規模に対する比率です。財政運営の深刻度を示します。

【連結実質赤字比率】 全ての会計を対象とした赤字の標準財政規模に対する比率です。地方公共団体としての運営の深刻度を示します。

【実質公債費比率】 一般会計などが負担する元利償還金などの標準財政規模に対する比率のことです。資金繰りの危険度を示します。

【将来負担率】 地方債の残高をはじめとする一般会計など（普通会計）が将来負担する借金の標準財政規模に対する比率です。将来の財政を圧迫する可能性が高いかどうかを示します。

資金不足比率

資金不足比率とは、特別会計の資金不足額の事業規模に対する比率で、特別会計の経営状況の深刻度を示します。

特別会計の比率	資金不足比率	経営健全化基準
国民健康保険病院事業特別会計	—	20.0%
下水道事業特別会計	—	20.0%
農業集落排水事業特別会計	—	20.0%

※資金不足とならなかった会計は「—（該当なし）」で表示しています。

町の財政は健全

平成27年度決算に基づく町の健全化判断比率および資金不足比率は、いずれも基準値を下回り、全ての項目において「健全」である結果となっています。

財政指標

財政分析の参考となる財政指標の一部をお知らせします。

実質収支比率

9.29%

(昨年度より4.09%増)

歳入から歳出を差し引いた差額から翌年度に繰越すべき一般財源を控除した額（実質収支）の標準財政規模に対する割合。3%～5%が妥当とされています。

経常収支比率

86.3%

(昨年度3.0%減)

町税や交付税などの経常的一般財源収入に人件費などの経常経費がどの程度占めているかを測定する比率で、財政構造の弾力性を判断する指標です。80%以下が望ましいとされています。

財政力指数

0.36

(昨年度より0.02増)

通常必要とする支出額に対し、標準的に収入される町税などの割合で、数値が大きいほど財政的に余裕があることを示す指数。

標準財政規模

35億3,144万1千円

(昨年度より6507万1千円増)

地方公共団体の標準的な状態で通常収入されるであろう一般財源の規模の大きさを表す指標で、各収支比率等の財政指標の分母となる数値。

借入金の残高

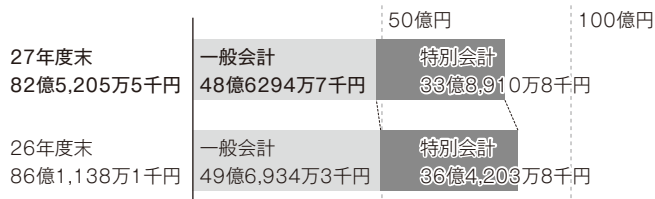

返済が2年以上にわたる借入金を地方債といいます。借入金の残高は、町が発行する地方債（借金）の年度末時点における未償還元金の残高合計額です。

基金残高

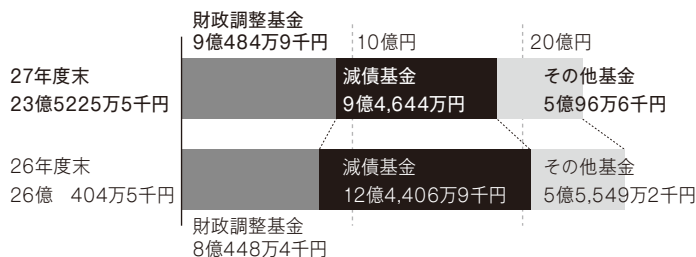

基金には財源不足を補うための財政調整基金や地方債の返済を計画的に行うための減債基金などがあります。

10月1日より「六戸町国民健康保険病院」は 「六戸町国民健康保険診療所」になりました。

昭和33年4月に68床を備えた病院として開設し、昭和59年4月には建物の建替えと診療科目を変更し、30床の病院として町民皆様の健康保持のための地域医療を担ってきました。

しかしながら、地域医療を取り巻く環境の変化、周辺での総合病院の開設、さらに、医師1名の退職により平成27年4月から、2名の医師で入院と外来の対応となりました。

病院は3名の医師が必要であるため、医師確保に努めましたが、全国的な医師不足の影響もあり、医師確保には至りませんでした。

そのため、病院としての継続が困難となり、このたび診療所へ移行することとなりました。

今後、診療所として地域医療を担うこととなりますが、これまで同様、町民皆様の健康保持のため医療機関としての役目を果たすべく、誠心誠意努めて参りたいと存じます。

何卒、よろしくお願い申し上げます。

○新名称 六戸町国民健康保険診療所

○医師 所長 松山 淳 副所長 高橋 浩司

○診療科目 内科（小学生以上を対象に診察を行います）

○診療日 月曜日から金曜日

○休診日 土曜日、日曜日、祝祭日、年始年末（12月29日から1月3日）

○診療時間

午前	月～金	午前8時30分～午前11時30分
午後	月・水・木・金	午後2時～午後4時30分
	火	午後2時～午後4時 夕暮れ診療 午後5時～午後6時30分

○病床数 19床（ただし、医師2名体制のため、当面の間入院を休止します）

☎六戸町国民健康保険診療所 ☎55-3121

六戸町国民健康保険診療所長あいさつ



所長
松山 淳

10月1日より六戸町国民健康保険病院は、六戸町国民健康保険診療所になりましたが、外来診療に関しては、これまで同様、頭部CT検査や内視鏡検査も行い、健診や予防接種事業にも可能な限り力を入れていきたいと思っております。

また、休止していた夕暮れ診療も週1回で再開しますので、日中の受診が難しい方も毎週火曜日に気軽に受診してください。

なお、医師2名体制なので、入院治療および時間外診療は出来ず、利用者の皆さまにはご不便をおかけしますが、地域のかかりつけ医として、気軽に相談できる雰囲気大切に外来診療していきたいと思っております。

団塊の世代が75歳以上となる2025年を見据え、一人暮らしの高齢者や認知症のある方を地域で支えるため、公立の診療所として、地域包括支援センターや町内の開業医の先生方とも連携を取りながら、六戸町の地域医療の一翼を担っていききたいと思います。

六戸町に赴任して今年で16年目になります。館野公園のウォーキングを日課とし、自身の健康管理にも気をつけながら、皆さまの健康を守っていききたいと思いますので、今後ともよろしくお願い申し上げます。

六戸国民健康保険診療所長 松山 淳

～一緒に六戸町を守りませんか？～

☎総務課 消防団担当 ☎55-3111 (内線214)

六戸町消防団員募集

○入団資格

- ・六戸町に居住している、または勤務している者
- ・年齢18歳以上、50歳未満の者

○入団後の待遇

年間一定の金額が報酬として支給されるとともに、災害や訓練などに出場した場合に手当が支給されます。また、5年以上勤務した場合には原則として退職報償金が20万円支給(*1)されます。
(※その後、勤務年数・階級により増額あり)

*1 平成28年4月1日現在

先の台風10号の際も、消防団が活躍しております！
町の防災の為に消防団は欠かせない存在です。



突然の災害から地域や大切な人を守るための

「安心できる避難所づくり」～講演&体験～

災害時、子どもや高齢者・妊産婦・障がいのある方などに配慮した安心して過ごせる避難所づくりや避難所で起こる様々な出来事にどう対応すればよいか参加者同士で考えて、実習します。

どなたでも参加できますので、これを機会にもう一度防災について考えてみませんか？

- 日 時 10月23日㊥ 午前10時30分～午後3時
- 講 師 青森県男女共同参画センター館長 小山内世喜子
- 内 容 第一部 午前10時30分～12時 講演(講演のみの聴講も可能です)
第二部 午後1時～3時 避難所運営体験(参加される方は必ず講演を聴講してください)
- 場 所 六戸町就業改善センター 2階大ホール
- 参加費 無料(第一部・第二部両方とも) ※参加された方には粗品を差し上げます
- 当日の持ち物 上履き(ズック)、動きやすい服装でご参加ください。

☎・申込先 総務課 ☎55-4582

自賠責保険・共済なしでの運行は法令違反です！

自賠責保険・共済は、万一の自動車事故の際の基本的な対人賠償を目的として、自動車損害賠償保障法に基づき、原動機付自転車を含むすべての自動車に加入が義務付けられており、自賠責保険・共済なしで運行することは法令違反ですのでご注意ください！

☎東北運輸局青森運輸支局輸送・監査部門 ☎017-739-1502

宝くじの助成金で整備

☎企画財政課 ☎55-3111 (内線222)

財団法人自治総合センターで実施している、コミュニティ助成事業を活用し、公民館で使用する備品の購入を行いました。



〔たての台地町内会〕
FFストーブ、
冷蔵庫など

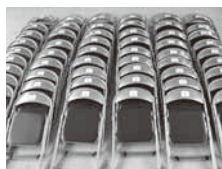

〔折茂新田町内会〕
折りたたみチェア、
冷蔵庫など



〔岡沼町内会〕 FFストーブ、エアコンなど

税務だより

関税務課 ☎55-3111 (内線143)

◎ 軽自動車税

先月に続いて軽自動車税について紹介します。

軽自動車税が課税される基準日(賦課期日といいます)は毎年4月1日だというのは先月お知らせしました。そして六戸町では毎年5月1日に軽自動車税の納税通知書を発送し、みなさまに納付していただいています。

納税通知書を発送すると、「軽自動車を持っているのに納付書が来ない」または「六戸から転出したのに、六戸から軽自動車税の納付書がきた」というお問い合わせがよくあります。この疑問の原因の多くは、「自分の住所が変われば持っている軽自動車やバイクの住所も一緒に変更になる」という認識によるものです。

しかし、住民票を異動しただけでは軽自動車の住所変更はされません。車両も住所変更の手続きが必要です。車両の種類によって、次のとおり手続きする場所が違います。

◎ 車両の住所変更の手続きを！

□市町村からナンバーを交付されている車両(原動機付自転車など)

転出前の市町村窓口でナンバー返納の手続きをして、その後転入先の市町村でナンバーの交付を受けてください。ナンバー返納の手続きを忘れると転出前と転入先それぞれの市町村で二重に課税されることもあります。気をつけましょう。

□車検証がある車両(軽四輪乗用・貨物、軽二輪など)

車検証の住所変更の手続きが必要です。下の表の取扱場所で手続きできますので、事前に電話でお問い合わせの上、忘れずに変更手続きをお願いします。

車両の種別	取扱場所
軽自動車(四輪・三輪)	軽自動車検査協会八戸支所 八戸市北インター工業団地1丁目9-2 Tel 050-3816-1832
軽二輪(125cc超~250cc以下)	青森県軽自動車協会八戸支所 八戸市北インター工業団地1丁目9-1 Tel 0178-51-2560
二輪の小型自動車(250cc超)	八戸自動車検査登録事務所 八戸市桔梗野工業団地2丁目12-12 Tel 050-5540-2009 Tel 0178-20-3161



また、亡くなった方名義の車両がありましたら、引き続きその車両を別の方が使用する場合は名義変更を、もう使用しない場合は廃車の手続きを必ずしましょう。

不正軽油は「作らない、売らない、買わない、使わない」

灯油や重油などを混ぜた不正軽油の製造、販売および使用等は脱税行為であり、10年以下の懲役等に処せられます。不正軽油であることを知りながら運搬・保管したり、不正軽油の製造に使われることを知りながら灯油・重油などの原材料を提供・運搬した人もすべて罰せられます。

また、不正軽油は、適正な納税秩序や公正な市場競争を阻害するだけでなく、環境汚染の原因にもなります。不正軽油に関する次のような情報がありましたらご連絡ください。

- 灯油や重油をトラックなどの燃料に使用している。
- 安い軽油を売り込みにきた。
- 不審な施設(場所)にタンクローリーが頻繁に出入りしている。

関上北地域県民局県税部 課税課 ☎22-8111 (内線210)

農業委員会だより

第13号

岡六戸町農業
委員会事務局
☎55-4509

◇農業委員会活動報告

7月20日に農業委員9名・事務局2名で、遊休農地解消を目的として昨年度も実施した「蕎麦蒔き」を実施しました。草刈りから蕎麦蒔きまで協力して無事終えることができました。

今年には台風等の影響で、どれくらい収穫ができるのか分かりませんが、10月中旬に収穫予定ですので、引き続き栽培管理に取り組んで参ります。

◇東北・北海道

農業活性化フォーラム

東北・北海道農業活性化フォーラムが8月31日に秋田県民会館で開かれた。東北・北海道から農業委員・農地利用最適化推進委員ら関係者1,800人が参加した。

主催者を代表して秋田県農業委員会二田孝治会長は、「改正農業委員会法が施行され、先行して新体制に移行した農業委員会においては農業委員と推進

委員の連携の下に、農地利用の最適化の推進に向けた取り組みが行われている。他の市町村に

おいても最適化業務は必須であり、新体制移行に向けた定数条例の制定や委員の募集、選考方法等について、現在盛んに協議・検討されていることと思うが、選考プロセスの透明化や女性・若者の登用・報酬の確保について充分にご配慮頂きたい」と挨拶された。

次に開催地である秋田県佐竹敬久知事、秋田市穂積志市長が歓迎の言葉を述べられた。

フォーラムでは、全国農業会議所の柚木茂夫事務局長が、「農業委員会組織・制度を巡る情勢・課題と今後の対応について」報告された。

また、東京大学大学院農学生命科学研究科安藤光義教授は、「農地利用の最適化とは、農地の農業上の利用確保、規模拡大、農地の集団化、新規参入支援などを通じて、農地利用の効率化、高度化を促進することであり、これまで農地の利用集積と効率的な利用促進は任意業務であっ

たが、これが必須業務化された。担い手への農地利用集積を推進するために農業委員と最適化推進委員が協力し、各地域の農地状況を把握し、人・農地プランに基づいて農地配分を行うことが原則である。誰に農地を任せていくかについて地元で話し合うことが農地利用集積の出発点であり、機構に農地を預けて助成金をもらうことだけで終わりにしてはいけない。市町村の将来像を視野に入れて話し合いを積み重ねていってほしい」と講演された。

また、事例発表が北海道雄武町農業委員会・岩手県北上市農業委員会・秋田県秋田市農業委員会によって行われた。

会長職務代理者 古里厚子

◇秋田県大潟村を視察

8月31日東北・北海道農業活性化フォーラムを終えて、翌日に秋田県大潟村にある大潟村干拓博物館を視察して参りました。

「日本農業のモデル」となっている場所をボランティアガイドに案内して頂きました。館内に展示してある歴史パネルや、当時の居室を原寸大に作成したものや、半分水没したセミクローラーを引き上げている作業風景を再現したものが展示してあり、当時の様々な苦勞が一目瞭然であり感動致しました。大潟村には様々な農業施設が揃っており格子状に整備され真っ直ぐに続いた道路が印象的でした。水田の中央付近に北緯40度東経140度の交差点があり周辺に広がる水田が収穫を待っているかのように見事な稲穂がたわわに実っていました。ボランティアガイドの案内に感動した県外視察研修でした。

田中 誠



大潟村干拓博物館で研修を受ける農業委員

弁護士法律相談

インターネットトラブルや債務問題、悪質商法被害など、あなたのお悩みに弁護士が対応します。

(相談無料・要予約)

■日時 10月20日(㊦) 午後1時30分～

■場所 六戸町就業改善センター

問・予約 産業課 ☎55-4495

【今後の予定日】 ▷平成28年12月15日(㊦) ▷平成29年1月19日(㊦)、2月16日(㊦)

不動産相談会

宅建協会十和田支部主催の不動産相談会を開催します。不動産の宅地建物取引（売買、賃貸借）などに関する相談に関する相談、苦情等に専門家が対応します。（相談無料・要予約）

■日時 10月18日㊦ 午後1時30分～

■場所 六戸町就業改善センター 問・予約 産業課 ☎55-4495（予約受付：10月14日㊦まで）

【今後の予定日】 ▶平成29年1月17日㊦、2月21日㊦、3月21日㊦

※予約は、開催日前の週の㊦まで。時間は全て午後1時30分から。

柔道整復師・はり・きゅう・マッサージの施術を受けられる方へ

柔道整復師などの施術を受けられる方へ

【保険が使えるのはどんなとき】

- 整骨院や接骨院で、骨折、脱臼、打撲および捻挫（いわゆる肉ばなれを含む。）の施術を受けたとき。なお、骨折および脱臼については、緊急の場合を除き、あらかじめ医師の同意を得ることが必要です。

【治療を受けるときの注意】

- 単なる肩こり、筋肉疲労などに対する施術は保険の対象にはなりません。（このような症状で施術を受けた場合は、全額自己負担になります）
- 療養費は、本来患者の方が、費用の全額を支払った後、自ら保険者へ請求をおこない支給を受ける「償還払い」が原則ですが、柔道整復については、例外的な取り扱いとして、患者が自己負担分を柔道整復師に支払い、柔道整復師が患者に代わって残りの費用を保険者に請求する「受領委任」という方法が認められています。このため、多くの整骨院・接骨院などの窓口では、病院・診療所にかかったときと同じように自己負担分のみ支払うことにより、施術を受けることができます。
- 柔道整復師が患者の方に代わって保険請求を行うため、施術を受けるときには、必要書類に患者の方のサインをいただくことが必要になります。
※サインの際には、内容をよくご確認ください。
- 保険医療機関（病院、診療所など）で同じ負傷などの治療中は、施術を受けても保険などの対象になりません。

はり・きゅうの施術を受けられる方へ

【保険が使えるのはどんなとき】

- 主として神経痛、リウマチ、頸腕症候群、五十肩、腰痛症および頸椎捻挫後遺症などの慢性的な疼痛を主症とする疾患の治療を受けたとき。

【治療を受けるときの注意】

- 治療を受けるにあたって、保険が使えるのは、あらかじめ医師の発行した同意書又は診断書が必要です。詳しくは、はり・きゅう施術所などにお尋ねください。
- 保険医療機関（病院、診療所など）で同じ対象疾患の

治療を受けている間は、はり・きゅう施術を受けても保険の対象にはなりませんので、ご注意ください。

マッサージの施術を受けられる方へ

【保険が使えるのはどんなとき】

- 筋麻痺や関節拘縮などであって、医療上マッサージを必要とする症例について施術を受けたとき。

【治療を受けるときの注意】

- マッサージの施術を受けるにあたって、保険が使えるのは、あらかじめ医師の発行した同意書又は診断書が必要です。詳しくはマッサージ施術所などにお尋ねください。
- 単に疲労回復や慰安を目的としたものや、疾病予防のためのマッサージなどは保険の対象となりませんので、ご注意ください。

医療費の適正化のために

保険の対象となる柔道整復、はり・きゅう、マッサージの施術を受けたときの療養費は、皆さまの保険税から支払われます。医療費の適正な支出のため、次のことをお願いします。

- 施術を受ける際には、負傷原因（いつ・どこで・何をして、どんな症状があるのか）を正確に伝えましょう。
- 領収書を必ずもらって保管しておき、六戸町や青森県後期高齢者医療広域連合から送られる、医療費通知で金額・日数の確認をしてください。
- 施術が長期にわたる場合、内科的要因も考えられますので、医師の診断を受けてください。

※施術内容についてお尋ねすることがあります。

施術日や施術内容について、電話や文書等でお尋ねする場合があります。柔道整復師等の施術を受けたときは、施術内容や施術年月日等を記録し、領収書を保管していただくなど、ご協力をお願いします。

問後期高齢者医療被保険者の方

⇒町民課 後期高齢者医療係（内線121）

国民健康保険被保険者の方

⇒町民課 国保係（内線123）

国民年金からのお知らせ

閩町民課 ☎55-3111 (内線124)

○納めた国民年金保険料は全額が社会保険料控除の対象になります

国民年金保険料は所得税法および地方税法上、健康保険や厚生年金などの社会保険料を納めた場合と同様に、社会保険料控除としてその年の課税所得から控除され、税額が軽減されます。

控除の対象となるのは、平成28年1月から12月までに納められた保険料の全額です。過去の年度分や追納された保険料も含まれます。

また、ご自身の保険料だけでなく、配偶者やご家族(お子様など)の負担すべき国民年金保険料を支払っている場合、その保険料も合わせて控除が受けられます。

なお、平成28年中に納付した国民年金保険料について、社会保険料控除を受けるためには、年末調整や確定申告を行うときに、領収証書など保険料を支払ったことを証明する書類の添付が必要となります。

このため、平成28年1月1日から9月30日までの間に国民年金保険料を納付された方には、11月上旬に日本年金機構から「社会保険料(国民年金保険料)控除証明書」が送付されますので、申告書の提出の際には必ずこの証明書または領収証書を添付してください。(平成28年10月1日から12月31日までの間に、今年初めて国民年金保険料を納められた方へは、翌年の2月上旬に送られます。)

税法上とても有利な国民年金は、老後はもちろん不慮の事故など万一のときにも心強い味方となる制度です。保険料は納め忘れのないようにしましょう。

★平成28年10月分の保険料納付期限は平成28年11月30日です。

後期高齢者医療被保険者のみなさまへ

○事故にあったとき(第三者行為による傷病届などについて)

交通事故およびケンカなど、第三者の行為による負傷で、健康保険で治療を受けたときには「第三者行為による傷病届」を役場町民課へご提出くださいますようお願いいたします。

なお、詳細につきましては、役場町民課または青森県後期高齢者医療広域連合(☎017-721-3821)までお問い合わせください。

○「いきいき健康づくりのために」パンフレットが新しくなりました!

青森県後期高齢者医療広域連合が発行している「いきいき健康づくりのために」パンフレットが新しくなりました。ご覧になりたい方は、町民課までお問い合わせください。

<掲載内容> 健康状態を確認しましょう、青森県だし活(減塩)、低栄養を予防しましょう、お口の中を健康にしましょう、あおもりロコトレ など

○後期高齢者保険料の納付忘れはございませんか?

後期高齢者医療保険料は年金天引きにより徴収された方で、年度の途中で納付書での支払いに変わった方や、還付を受けた方などは年金天引きではなく納付書で保険料を納めることになります。

お手元に届いた封筒(後期高齢者医療)などを再度確認して、納付忘れがないか再度確認しましょう。

閩町民課 後期高齢者医療係 ☎55-3111 (内線124)

○こころの不調、一人で悩んでいませんか?



こころの不調は誰にでも起こりうるもので、様々な症状があります。気持ちが落ち込んで自信がなくなる、必要以上に不安になる、体がだるくて疲れがとれない、息苦しいなどの身体面の症状もあります。

自分では気づかず周りの人が気づく変化としては、生活リズムや服装の乱れなどの行動の変化がみられます。そうしたときは、「体の具合はどうか」「何か困っていませんか」など、本人を気づかう声掛けをしてみてください。

こころの健康や病気のことが気になるとき、一人で悩まないで、身近な人や周囲の人、地域の相談機関などに相談することが大切です。

上十三保健所では精神保健福祉相談を毎月1回行っており、眠れない、精神的な病気の心配、飲酒の問題等、精神保健に関する悩みを精神科医師、保健師がお話をお伺いしています。事前予約が必要となりますので、前日の午前中までに電話で予約ください。相談日は毎月広報に掲載しております。

その他のこころの相談窓口については、上十三保健所または福祉課までお問い合わせください。

閩上十三保健所 ☎23-4261

福祉課 ☎55-3111 (内線132)

困ったら 一人で悩まず 行政相談 ～お気軽にご相談ください！～

10月17日(月)～23日(日)は「行政相談週間」です

町民の皆さまが、毎日の暮らしのなかで、役所が行う仕事に関する苦情や意見・要望などがあった時に、最も身近な相談相手になるのは、行政相談委員（総務大臣が委嘱）です。

道路、河川、年金、医療保険、老人福祉、登記、労働基準、雇用保険、自動車検査・登録、窓口サービスなど、役所が行う仕事について、お気軽にご相談ください。

相談は無料で、相談者の秘密は厳守します。六戸町の行政相談委員は、高橋一雄さんです。

◎「行政合同相談所」を開設します。

■日時 10月19日(火) 午前9時～12時

■会場 六戸町老人福祉センター

☎町民課 ☎55-3111（内線121）・総務省青森行政評価事務所 ☎017-734-3354

10月は、「がん検診受診率50%達成に向けた集中キャンペーン月間」です！

「がん検診 愛する家族への 贈りもの」

ご自分自身やあなたを必要とする人のためにも
がん検診を受けてみませんか？



六戸町の死因の第1位は「がん」です。国民の2人に1人が「がん」になり、3人に1人が「がん」で亡くなっています。11月から各種健診がはじまります。早期発見・早期治療のために、定期的ながん検診を受け、精密検査が必要な場合は必ず受診しましょう！

☎福祉課 ☎55-3111（内線131）

高齢者インフルエンザ予防接種のお知らせ

高齢者インフルエンザ予防接種の助成が平成28年10月1日から平成29年1月31日まで行われています。インフルエンザの発症や重症化を予防するためにも、流行する前に接種して予防しましょう。

●対象者

◎町に住民登録があり以下に該当する方

- ・平成29年3月31日時点で65歳以上の方（昭和27年4月1日以前に生まれた方）
- ・60歳以上65歳未満で、心臓、腎臓、または呼吸器の機能に一定の障害を有する方およびヒト免疫不全ウイルスにより免疫機能に一定の障害を有する方（障害者1級手帳保持者）

※対象者には10月上旬に予診票を郵送しています。紛失した方は再度発送いたしますのでご連絡ください。

●助成方法

◎町内医療機関で接種する方

病院に予約し、予診票に必要事項を記入の上、平成29年1月31日までに接種をうけてください。接種費用1,000円で接種できます。接種後に福祉課での手続きはありません。

◎町外のかかりつけ医療機関で接種する方

病院で接種後に福祉課へ接種費用の助成の申請をしてください。申請に必要な持ち物は「インフルエンザの金額がわかる領収書」、「印鑑」、「通帳」です。1,000円を超えた額（上限3,700円）を後日通帳へ振り込みます。締め切りは平成29年2月10日(金)です。

☎福祉課 予防接種担当 ☎55-3111（内線132）

平成28年度複合健診のお知らせ



◆受診方法 事前の申し込みは不要です。直接会場へおいでください。

◆会場・受付時間 就業改善センター・午前7時15分～9時30分(午前6時30分開場)

検診項目	対象者	料金	備考
特定健康診査 (身体測定・血圧・尿・心電図・眼底検査・診察・採血)	40歳～74歳の六戸町国民健康保険加入者 40歳以上の生活保護世帯	無料	国保保険証と複合健診受診票をお持ちください。当日の朝は飲食せずにお越しください。ただし、常用されている薬(高血圧など)は、朝起きてすぐ少量の水(100ml程度)でお飲みください。
後期高齢者健康診査	75歳以上 (65歳以上の一定の障害のある方を含む)	無料	後期高齢者保険証をお持ちください。高血圧、糖尿病、脂質異常で服薬中の人も受診できるようになりました。
結核検診 (胸部レントゲン)	18歳～39歳	無料	希望される方は当日会場においでください。
肺がん検診 (胸部レントゲン)	40歳以上	500円	結核検診が含まれています。
喀痰検査 (細胞診)	※肺がん検診受診者で喫煙の多い方で希望者	500円	
胃がん検診 (胃バリウム検査)	40歳以上	500円	
大腸がん検診 (便潜血)	40歳以上	500円	※採便容器は希望者に保健協力員が配布します。容器が届かない場合は福祉課に、ご連絡ください。
前立腺がん検診 (採血)	50歳以上の男性で希望者	500円	
肝炎検診 (採血)	40歳以上で検査したことが無い人	500円	B型・C型肝炎の検査

- ①事前に採便容器をもらう。
②便を容器にとる。(2日分)
③健診日に提出

◆日程(地区割) 地区対象日に都合の悪い方は都合の良い日に受診してください。

健診月日	対象地区
11月	14 月 晴ヶ丘、沖山平、沖山、大原、岡沼
	15 火 金矢、たての台団地、大曲
	16 水 高森(一)、高森(二)、根古橋、通目木、坪毛沢、高館
	17 木 折茂、折茂新田、川原新田
	29 火 入口、中堤、長谷、下吉田(一)、下吉田(二)、赤田、米沢、七百
	30 水 小平・柳町、鶴喰、上吉田、赤石、桜ヶ丘住宅
12月	1 木 館野、林・高見・柴山、づめき団地、堀切
	2 金 古里、高屋敷、南町(一)、南町(二)
	5 月 中町、小松ヶ丘、古里団地
	6 火 上町、押込、下町、ひばりヶ丘
	11 日 全地区
	12 月 全地区
	13 火 全地区

12月6日までに受診されると健診終了後に六戸町食生活改善推進委員の皆さんによるバランスのとれた朝食の提供があります。
1日60食限定です。
お楽しみに。

・ろくのへ元気アップポイント対象事業です。ポイントカードをお持ちの方は持参してください。



●遠方から来る方は町民バスをご利用ください。(健診バスは運行しません。)

◆社会保険の被扶養者・任意継続の方へ

複合健診で特定健診を受診できる場合があります。希望される方は下記へお申込みください。

青森県総合健診センター 健診推進課 特定健診窓口 ☎017-741-2336(午前8:30～午後5:00)

※社保本人でお勤めの方は労働安全衛生法に基づく事業主健診が優先され、がん検診のみの受診となります。

閻福祉課 ☎55-3111(内線131)

はしか(麻疹)に注意しましょう！

問福祉課 ☎55-3111 (内線132)

はしかの患者が増加しているとのニュースがありました。はしかの予防にはワクチン接種が有効です。はしかに感染しないよう、お気をつけください。

☆はしかの症状

38℃前後の発熱が2～4日続いたあと、ほほの内側に特有の斑点ができます。

その後、熱はいったん下がりますが、再び高熱(39.5℃以上)が出ます。

また、発疹が耳の後ろやほほ、額に出現し、次の日には全身へと拡大していきます。

そしてだんだんと解熱していき、合併症がない限り7～10日後には回復します。



☆はしかの合併症

中耳炎が最も頻度が多く、その他に肺炎、脳炎、心筋炎、中枢神経系合併症などがあります。

☆はしかの感染経路

空気感染・飛沫感染・接触感染など、いろいろな経路で感染します。強い感染力があります。

☆はしかの予防

① 予防接種を受けましょう

お子さんに免疫をつけてもらうために、予防接種を忘れずに受けさせましょう。

(予防接種の対象期間であれば、『無料』で受けることができます。)

大人の場合、はしかの予防接種をしたことがあるか確認し、はしかの抗体検査をしてもらいましょう。もし必要であれば予防接種を行います。接種費用は実費となります。

予防接種に関し質問などがありましたら、まず福祉課へお問い合わせください。

② はしかが流行している地域に行くことは避けましょう

新聞やテレビなどで情報収集を行い、流行している地域に行く場合は予防接種も含め、感染しないように十分対策をとりましょう。

☆お知らせ☆

10月の4・12か月児健診は10月21日(金)です。受付時間は4か月児が12時30分から、12か月児は12時45分からです。当日は対象のお子さまが多いため混雑が予想されます。スムーズに健診を行うために、早めにお申し込みください。

65歳以上の方へ

平成28年度 もの忘れ検診のお知らせ

あなたと共に何十年も働いてきたあたま(脳)。そろそろ長年の疲れがたまってくる頃です。年をとると、体だけではなくあたま(脳)の衰えを感じるようになります。例えば、もの忘れが多くなったり、仕事をテキパキ片付けられなくなったり、外出せずに家でぼんやりしてしまったり・・・これらのことを全て「年のせい」と片付けてしまうと、重大な病気を見逃してしまうことがあります。健康診断の中で、ぜひ「あたまの健康度」をチェックしてみませんか？

●検診月日：11月17日(木)、18日(金)、19日(土)

●検診料：無料

●場所：六戸町地域包括支援センター

●受付時間：午前の部 9:00～11:00

午後の部 13:00～15:00

●対象者：町内在住の65歳以上の方

(認知症を治療していない方)

●検診内容：脳の健康度をチェックする検査で、タッチパネルを用いたり、検査員の簡単な質問に答えていただきます。

●申し込み：10月11日(水)～10月31日(金)まで

六戸町地域包括支援センターに電話または窓口にて申し込みください

***1日60人限定ですので、お早めに申し込みください!!**

問・申込み 六戸町地域包括支援センター ☎27-6688

献血バスがメイプルタウンフェスタにやってきます！

●日時 10月30日(日) 10:00～16:00

●場所 六戸町総合体育館前 ※献血カード、お薬手帳、ろくのへ元気ポイントアップカード(お持ちの方)をお持ちの方は当日ご持参ください。

問青森県赤十字血液センター ☎017-741-1512 / 福祉課 献血担当 ☎55-3111内線(132)



平成28年度臨時福祉給付金および年金生活者等支援臨時福祉給付金 (障害・遺族基礎年金受給者向け)のおしらせ

平成28年度臨時福祉給付金

平成26年4月に消費税率が引き上げられたことに伴う臨時的な措置として、所得の低い方に対し、「平成28年度臨時福祉給付金」を対象者1人につき3千円支給します。

○対象者判定フロー

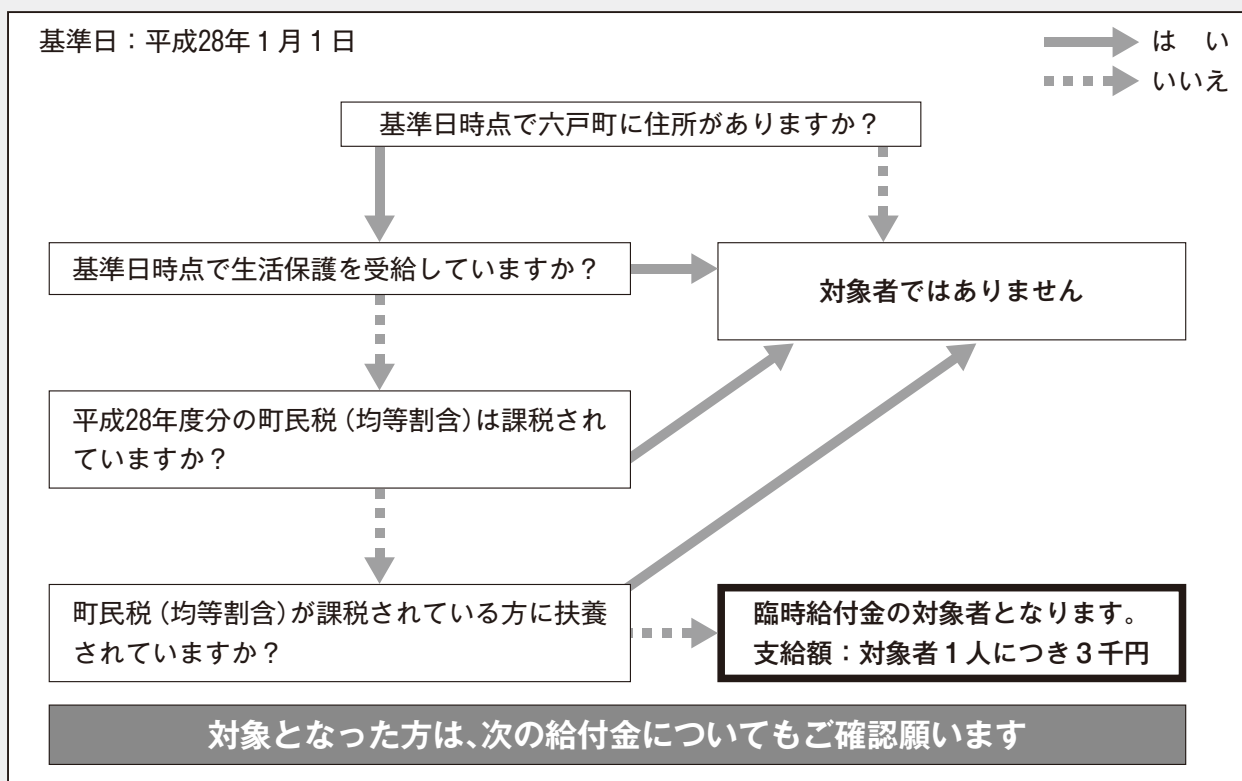

年金生活者等支援臨時福祉給付金(障害・遺族基礎年金受給者向け)

上記の、「平成28年度臨時福祉給付金」の対象となる方で、平成28年5月分の障害基礎年金、遺族基礎年金等の受給がある場合は、対象者1人につき3万円を支給します。

※年金生活者等支援臨時福祉給付金(高齢者向け)を受給した方は、**支給対象外**となります。

○申請方法など

- 1)申請期間 平成29年3月下旬まで(土、日、祝日等を除く) 8:30~16:00
- 2)申請場所 六戸町役場福祉課
- 3)申請書(請求書)に必要事項をご記入、押印の上、本人確認書類(運転免許証・旅券の写しなど)と振込先金融機関が確認できるものの写しを添付し、提出願います。

○注意事項

- ・基準日の翌日以降(平成28年1月2日以降)に六戸町に転入してきた方は、基準日時点に住所があった市町村役場にお問い合わせください。
- ・申請書が郵送された場合でも、必ずしも支給されると限りません。受付した申請書を審査し、支給決定後に支給となります。

問福祉課 ☎55-3111(内線130)

自動車事故被害者の救済制度のお知らせ

自動車事故で重度の後遺症が残った方や、亡くなられた方のご家族を救済するため、次の制度があります。

●介護料支給制度

- ・受給資格 自動車事故により、重度の後遺障害が残ったため常時または随時の介護を必要とする方
- ・支給額 月額29,290円～136,880円(障害の程度、介護に要する費用に応じて支給)

●交通遺児等育成資金貸付制度(無利子貸付)

- ・貸付金額 一時金155,000円 月々10,000円又は20,000円
- ・貸付要件 市町村民税が非課税か又は均等割のみ課税等
- ・対象者 0歳から中学3年生までのお子様
- ・利子 無利子
- ・返還方法 原則20年以内の月々均等払い ※進学・病気などによる猶予制度等あり

☎独立行政法人自動車事故対策機構 青森支所 ☎017-739-0511

建設下水道課からのお知らせ

☎建設下水道課 ☎55-4610

浄化槽を整備される方に対し、六戸町浄化槽設置整備費補助金と六戸町浄化槽推進事業補助金の2つの補助金制度を実施しています。

■対象地域

公共下水道認可区域、農業集落排水処理区域、小松ヶ丘污水处理区域以外の地域

■補助対象者

住宅(店舗などの床面積が総床面積の2分の1未満の併用住宅を含む)に浄化槽を設置する方

および浄化槽が新たに設置される住宅を購入する方

ただし、次の場合は補助対象外です。

- ・浄化槽法に基づく設置届出の審査または建築基準法に基づく確認を受けていない。
- ・借家の方で、所有者などからの承諾を得られない。
- ・町税を滞納している。

■補助金額

○六戸町浄化槽設置整備費補助金

浄化槽の大きさ	補助限度額
5人槽	352,000円
6人槽～7人槽	441,000円
8人槽～10人槽	588,000円

※浄化槽の人槽は、日本工業規格「建築物の用途別による尿尿浄化槽の処理対象人員算定基準(JIS A 3302-2000)」により算定しますが、実情に添わない場合には、同基準の2. 建築用途別処理対象人員算定基準に定めるただし書きに基づき、住宅の延べ面積のみではなく、使用状況に応じて算定人員を増減できます。

○六戸町浄化槽推進事業補助金

標準設置費を上限として、浄化槽の設置に要する費用から補助金などを差し引き、残りの個人負担分の3分の2が補助されます。ただし、1住宅1回の補助金です。

浄化槽を正しく使いましょう

浄化槽は、微生物の働きを利用して汚水を浄化するため、適正な管理が必要です。そのため、浄化槽法では次のことが義務付けられています。

- ①定期的な保守点検
- ②年1回の清掃(汚泥の汲み取りなど)
- ③法定検査の受検(使用開始3ヶ月後から5ヶ月の間、以降毎年1回)

※法定検査は、浄化槽が適正に維持管理され、本来の浄化機能が十分発揮されているかを判定するもので、一般社団法人青森県浄化槽検査センター(☎017-726-9500)が行います。また、浄化槽の使用開始や廃止時、管理者の変更時などには、八戸環境管理事務所(☎0178-27-5111)への届出が必要です。

図書館だより

本のリクエスト&お問い合わせ⇒六戸町立図書館 ☎55-4561
開館時間 午前9:30~午後6:00

◆蔵書点検に伴う臨時休館のお知らせ◆

平成28年10月10日(月)~24日(月)まで、蔵書点検等のため臨時休館となります。この期間の貸出はできません。返却は図書館入口にある返却ポストをご利用ください。ご理解ご協力のほど、よろしくお願いします。

◆2016 第70回読書週間◆

終戦2年目の年、「読書の力によって、平和な文化国家を創ろう」という熱意の元に生まれた読書週間は、今年で70回の節目を迎えました。

この機会にぜひ、本を手にとってみてはいかがでしょうか。図書館では、さまざまな種類の本を取りそろえ、皆様のお越しをお待ちしております。

期 間 10月27日(土)~11月15日(日)
場 所 図書館内 一般閲覧室

◆10月の休館日◆

3日(月)・10日(月)~24日(月) ※蔵書点検のため

◆メイプル童話会◆

蔵書点検のため、お休みします。

◆新着図書紹介◆

毎月の新着図書の一覧は町HPでも紹介しています。

<p>◆一般図書</p> <p>◆40代からの「太らない体」のつくり方 満尾 正</p> <p>◆本をサクサク読む技術 齋藤 孝</p> <p>◆やめてみた。わたなべ ほん</p>	<p>◆40代からの「太らない体」のつくり方 満尾 正</p> <p>◆危険なビーナス 東野 圭吾</p> <p>◆苦手な人が気になる本 山崎 洋美</p>	<p>◆行方 ◆私が失敗した理由は ◆もう人と同じ生き方をしなくていい ◆腰痛は「動かして」治さない ◆私はこうしてストーカーに殺されずにすんだ ◆面白くて眠れなくなる人類進化 ほか</p>
<p>◆児童書</p> <p>◆空飛ぶリストとひねくれ屋のフロラ ケイト・デイカミロ</p> <p>◆とりがいるよ 風木 一人</p>	<p>◆空飛ぶリストとひねくれ屋のフロラ ケイト・デイカミロ</p> <p>◆せいいいのバートン・パー ジニア・リー</p> <p>◆船を見に行く アントニオ・コック</p>	<p>◆拵上今日の家計簿 ◆子どもにウケるたのしいクイズ ◆子どもにウケるたのしい日本 ◆折る幾何学 ◆傷口から人生 ほか</p>

スポーツで活躍する児童・生徒を応援します!

町ではスポーツ競技を行う児童・生徒のモチベーションの向上を図ることを目的として、町内に住所を有する児童若しくは生徒又は町内小中学校に在籍する児童・生徒のうち社会体育活動による全国的な規模または水準で開催されるスポーツ競技大会に出場する場合、六戸町総合体育館に掲示いたします。

つきましては、該当する児童・生徒がいる場合は担当課まで情報をいただければ幸いです。

掲示対象：青森県全域又は東北地方全域を対象とする予選会、選抜会と位置付けられる大会を経て全国規模の大会に出場する場合。

〒655-3988 六戸町教育委員会教育課(総合体育館) ☎55-3988

家で誰でも簡単!カクテル講座

ご家庭で普段飲んでいるビールや焼酎を使って、特殊な器具なしでプロと同じカクテルが作れるようになりますか?お家にある発泡酒もおいしいカクテルに…♪講座の後半は、プロが実際に作るカクテルやおつまみをいただくことができます!ノンアルコールのカクテルも用意できますので、お酒の飲めない方もぜひご参加ください☆

■日 時 平成28年11月25日(土) 18時半~21時
■場 所 六戸町文化ホール 視聴覚室
■講 師 Bar Cara オーナーバーテンダー 鈴木幸治氏
■材 料 費 3,000円
■定 員 20名程度
■申込締切 11/17(日)

※お酒を嗜む方は、ご家族などの送り迎えまたは代行の利用をお願いいたします。



六戸町青年講座(受講対象者) 20~40歳代の方(町民優先)
問・申込先 六戸町教育委員会 六戸町文化ホール ☎55-5511

チーズ講座

「はじめてのナチュラルチーズ~ワインと楽しむチーズの世界」

世界には無数とも言える種類のチーズがあります。最近ではスーパーでも多くの種類を見かけますが、見た目も価格もさまざま、原料も作り方も味わいもそれぞれ異なります。チーズの本場、フランスのおいしいチーズをつまみながら、チーズの世界をのぞいてみませんか?健康にも美容にもうれしいチーズを取り入れて、食卓に彩りと楽しさを!

■日 時 平成28年11月2日(土) 18時半~20時半
■場 所 六戸町文化ホール 2階視聴覚室
■講 師 有限会社ハンド 早狩昌幸氏、史絵氏
■材 料 費 1,500円
■定 員 20名程度
■申込締切 10/25(日)



※それぞれのチーズに合うワインも何種類かご用意いたします。飲酒される方は、ご家族などの送迎または代行の利用をお願いいたします。

アロマリラックスYOGAヨガ

心地よいアロマの香りにつつまれながら、ゆったりとしたヨガのポーズと呼吸でココロとカラダを調整していきましょう。体がかたい方、初めての方でも無理なく行えるプログラムです。冬が始まる前に、知らず知らずのうちにたまった疲れをほぐして、カラダの中から温めていきましょう。

■日 時 平成28年11月5日(土) 10~12時
■場 所 小松ヶ丘地域交流館
■講 師 ヨガインストラクター 安齊香氏
■持 ち 物 ヨガマットもしくは大判バスタオル、飲み水(お持ちでない方には貸出します。)
■材 料 費 300円程度(クリーム÷参加人数になります)
■定 員 10名程度
■申込締切 10/27(日)





ぐるっとNAVI
上十三・十和田湖広域定住自立圏情報

六ヶ所村 ふるさと新鮮朝市

10月8日(土) 7:00～
泊地区イベント広場
10月22日(土) 8:00～
尾駈地区スワニーイベント広場

とれたて野菜や新鮮な海産物、それを使った加工品などを販売します。ちょっと早起きしてお買い物を楽しみませんか？

☎六ヶ所村商工会 ☎0175-72-2331

三沢市

**ハロウィンフェスタ
IN MISAWA**

10月15日(土) 11:00～
中央商店街区
(オレンジ広場～アメリカ広場)

あなたも日米ハロウィン仮装パレードに参加しよう！(受付 11:30～オレンジ広場)お菓子のプレゼントやハロウィン買い物抽選会など、お楽しみが盛りだくさんのイベントです！

☎三沢市商工会☎0176-53-2175



十和田市 第23回十和田駒フェスタ

10月15日(土)～17日(月)
10月19日(水)～23日(日)
十和田市中央公園緑地

全国から集まった騎手による世界流騎馬選手権や十和田ジャンプ選手権が行われるほか、乗馬体験など大人から子どもまで楽しむことができます。

- ①15日(土)・16日(日) 世界流騎馬選手権
- ②17日(月)・19日(水)～21日(金) 流騎馬公開練習、乗馬体験ほか
- ③22日(土)・23日(日) 十和田ジャンプ選手権、流騎馬デモンストレーション、流騎馬体験、郷土芸能ほか

☎十和田駒フェスタ実行委員会 (NPO法人十和田馬主協会内) ☎0176-26-2100

おいらせ町 おいらせ軽トラ移動市

10月23日(日) 9:00～13:00
北公民館

軽トラックの荷台を店舗に見立てた産直市。この日は特別に北公民館に会場を移動して開催します。

☎おいらせ軽トラ市実行委員会事務局 (おいらせ町商工会内) ☎0178-56-2511

おいらせ町 婚活inおいらせ

～お酒好きさん集合！～

10月29日(土) 18:00～(受付17:30)
ナイトカフェ陽だまり(おいらせ町上明堂107-1)
☎0178-52-8510

大好きなお酒をきっかけに素敵なお相手を見つけませんか？

【会費】 男性5,000円/女性:3,000円 【定員】 男女各10名
【参加資格】 20歳～40歳代の独身の方 【申込期間】 10月1日(土)～26日(日)

☎おいらせ町婚活イベント事業実行委員会事務局 田中 ☎090-4818-8749
【申し込み】 <http://konkatsuoirase.web.fc2.com/>

十和田市

奥入瀬溪流エコロードフェスタ

10月29日(土)・30日(日)
十和田市焼山地区、奥入瀬溪流、休屋地区

彩り鮮やかな秋の奥入瀬を散策してみませんか。期間中は高校生によるボランティアガイドウォークなど各種イベントが予定されています。

☎(一社)十和田市観光協会 ☎0176-24-3006

七戸町

七戸南公民館設立70周年共催事業

11月3日(日) 13:30～15:30
七戸町農村環境改善センター「柏葉館」

県内外で活躍している打楽器グループ「ファルサ」による演奏などが行われます。(入場無料)

☎七戸南公民館 ☎0176-62-2118

六ヶ所村

第33回ろっかしょ産業まつり

11月5日(土)・6日(日)
尾駈漁港特設会場



六ヶ所村の海の幸、山の幸が一堂に揃うろっかしょ産業まつりが開催されます。メインイベントのさけのつかみどりや、小川原湖牛を使ったパーベキューなど多彩なイベントが催されます。ろっかしょの秋を満喫しに、ぜひご来場ください。

☎六ヶ所村商工観光課 (六ヶ所村観光協会事務局) ☎0175-72-2111 (内線261～264)

東北町

生き生き産業文化まつり

11月5日(土)・6日(日)
東北地区：北総合運動公園
上北地区：町民体育館・文化センター

東北地区：○地場産野菜、地場産牛・馬肉即売会○しらうお・わかさぎ、しじみ販売
○特産品販売 など
上北地区：○東北町産牛肉販売 (数量により販売制限あり)○地場産野菜即売会
○しらうお・わかさぎ販売 など

☎東北町農林水産課 ☎0176-56-3111

× 明るいセンスと技術 ×

六戸中央印刷

六戸町犬落瀬字明土 67-1

TEL 0176-55-3982

FAX 0176-55-5358

E-mail rokuchuuou1032@bz01.plala.or.jp

Ben's Channel

Benの交流チャンネル

オーストラリアの
祝日と祭りの紹介

日本という国は、何千年前からの長い歴史があり、豊かな文化を持っている。伝統としきたりに溢れていて、そして国のDIGNに仏教と神道といった宗教が染み込まれているため、一年中様々な行事や祭りが開催される。日本と違って、オーストラリアは新しい国だ。日本に比べてたんとでもないぐらい歴史が短いという事実は前からよく知っているが、具体的にどれぐらいの差があるのかをこの記事のために調べようと、ウィキペディアの奥へと探検してきた。そうすると、現代オーストラリアの歴史の夜明けと思われるニューサウスウェールズ流刑植民地（現在NSW州）が創設された1788年を見つけた。比較するべく、同年の日本に何が起きたのかを調べてみたら、江戸時代の「天明の大飢饉」がちょうど終りかけていたようだ。だが、この大きな差はともかく、228年の歴史しかないオーストラリアにも、たくさんのお祭りや文化的な行事がある。今回の記事で、オーストラリアのそ

ういうイベントをいくつか紹介することで皆さんのオーストラリアの文化についての理解を深めたいと思う。

1月26日 オーストラリアの日

説明…いわゆる国民の日で、1788年にジェームズ・クックが率いる最初の植民船団（フアースト・フリート）がオーストラリアに到着した日を記念する祝日だ。

過ごし方…オーストラリア人らしく、家族と親友を揃って、庭やビーチ、近くの公園でバーベキューをすることが一般的な過ごし方だ。オーギー・ビーフとラム肉を食べながら、旗を飾ったり、旗のシールのような一時的なタトゥーを両ほつぺたに入れたり遊んだりする一日だ。



追伸…近年は、オーストラリアの日に反対する動きが現れてきた。当時のその日に、ヨーロッパ

パ系の白人達がオーストラリアの原住民の故郷を勝手に奪ったという意見で「国の日どころか、侵略の日だ」というふうな祝日の廃止を強く呼び掛けるのだ。

イースター・復活祭

説明…主にイギリスとヨーロッパの国々からの人々によって創設された植民地として生まれたオーストラリアは、昔からキリスト教の影響が強い。そのため、未だに世界中のキリスト教徒が祝う「イースター」がオーストラリアの最も重要な祭りの一つでもある。十字架にかけられて死んだイエスキリストが、三日目の日曜日に蘇ってくることを記念するお祭りだ。

過ごし方…オーストラリアの大抵の家族は、お互いにチョコレートの卵（イースター・エッグ）とウサギ（イースター・バニー）をあげる。多文化の国であるオーストラリアではあくまでもその家族の習慣次第ではあるが、子供にとって、「イースター・バニー」というのは第二のサンタさんのような存在だ。日曜日の朝のために、親は子供が寝ているうちにチョコレートの卵とウサギなどのお菓子を子供のベッドの足元に置いておく。子供が朝にそれを発見したら

「イースターバニーが持ってきたよ！」と真っ白なウソをつく。または、イースターの時期中、各地にイースターフェティバル（お祭り）が開催されるのだが、その中で最も大きいのは「シドニー・ロイヤル・イースター・ショー」であり、2000年のシドニー五輪で用いられたシドニーオリピックパークで行われる大規模なイベントだ。会場が一時的に遊園地のようになり、アトラクションと乗り物以外に農産物の農業で使われる動物も展示されるので、なんでももあるような大型祭りだ。



4月25日 アンザック・デー
(ANZACの日)

説明…元々第一次世界大戦のガリポリ（トルコ）の戦場で勇敢に戦ったオーストラリア・ニュージーランド軍団のための祝日だった。ところが、第二次世界大

戦後、戦争に参加したすべてのオーストラリア・ニュージーランドの兵士達の尽力と犠牲を記念するための日に変わった。

過ごし方…25日の朝から、「夜明の礼拝」というのがあり、戦争から戻ってきた兵士をはじめ、色々な人が特定のところに集まり、記念の行事を行う。それらのひとつは、軍隊のビューストでひく「ザ・ラスト・ポスト」を沈黙を守りながら目をつぶったまま聞くこと。とても厳かな儀式なので、はしゃいだり、沈黙と他のルールを守らなかつたりする人は厳しく叱られる。トルコのガリポリまで旅をし、アンザックの日に夜明けの礼拝に参加する人もたくさん居る。先祖が同じ戦いで亡くなったトルコ人も同時に参加するようだ。他にも、オーストラリアの各地で記念の行列がたくさん行われて、ベテランと現在在軍の人も、一般人まで参加する。



六戸消防署
だより

六戸消防署
☎55-2016

●秋の火災予防運動実施●

実施期間：10月17日(月)～10月23日(日)

秋は、空気が乾燥するため火災の起こりやすい季節です。

あなたの家庭は大丈夫ですか？町民一人ひとりが注意し、火災のない町にしましょう。

※期間中、消防職員が一般家庭防火診断を実施しますので、ご協力お願いします。

【全国統一防火標語】

消しましょう その火その時 その場所で

【十和田地区防火標語】

「消えたかな」 その一言で 防ぐ火事

住宅用火災警報器の
電池切れに注意!!

住宅用火災警報器は、電池が切れると作動しなくなります。定期的に点検ボタンを押す、またはひもを引いて作動確認を行いましょう。



大切な命・財産を守るため住宅用火災警報器を設置しましょう!!

警察署
だより

十和田警察署
☎23-3195

特殊詐欺に注意しよう

○ 青森県内の特殊詐欺被害状況

平成28年7月末現在の特殊詐欺被害状況は、34件（前年同期比-6件）と発生件数は減少傾向にありますが、被害額は約1億2,900万円（前年同期比+5,200万円）であり、既に昨年1年間の被害額約1億1,900万円を超えている状況です。

○ 還付金等詐欺

市役所職員等をかたる者が、電話で「医療費の還付金があります。」「ATMで手続きできます。」「キャッシュカードと携帯電話を持って近くのATMへ行ってください。」などと話してATMへ誘導し、携帯電話の指示でパネルを操作させ、お金を振り込ませる手口です。

○ 架空請求詐欺

スマートフォン等に、有料サイトの利用料が未払いだというメールが届き、表示されている電話番号に連絡させ、お金を請求する手口です。犯人は、「支払わなければ裁判になる。」「今払えば安く済む。」などと脅すこともあります。送金手段は、郵送やATM振り込みのほか、プリペイドカードを買わせ、カード番号を教えさせる方法など多様です。

特殊詐欺の手口はこれら以外にも様々です。お金の絡む電話には一人で対応せず、家族や警察に相談してください。

平成28年度 県内の交通事故概況

青森県交通対策協議会（平成28年8月31日現在）

	8月中	六戸町	8月末 累計	年齢別	高齢者の死者 (65歳以上の人)	12人 (±0)
発生	345件 (+32)	18件 (-3)	2,377件 (-47)	死者の 状態別	夜の死者	15人 (+4)
					歩行者の死者	7人 (-1)
死者	3人 (±0)	0人 (±0)	27人 (+2)	飲酒	飲酒運転による死者	5人 (+3)
					シートベルト	自動車乗車中の死者
傷者	458人 (+66)	7人 (-10)	2,873人 (-148)		非着用死者	7人 (+1)

()内は対前年比です。また、速報値のため後日変更することがあります。

募集

自衛官等募集

【自衛官候補生(男)】

■応募資格

18歳以上27歳未満の者

■受付期間

11月9日～11月25日

■試験日

12月3日①
12月10日②か11日③

■試験場所

八戸駐屯地・青森駐屯地

【陸上自衛隊高等工科学校生徒

(推薦)】

■応募資格

男子で中卒(見込含) 17歳未満の成績優秀かつ生徒会活動等に顕著な実績を納め、学校長が推薦できる者

■受付期間

11月1日～12月2日

■試験日

平成29年1月7日～9日

※いずれか1日を指定されます。

■試験場所

陸上自衛隊高等工科学校

【陸上自衛隊高等工科学校生徒

(一般)】

■応募資格

男子で中卒(見込含) 17歳未

満の者

■受付期間

11月1日～29年1月6日

■試験日

1次 29年1月21日
2次 29年2月2日～5日

■試験場所

1次 青森駐屯地、小中野公民館、千年交流センター、大湊基地
2次 青森駐屯地、八戸駐屯地

※詳しくはお問い合わせください。

陸上自衛隊青森地方協力本部

三沢募集案内所

☎ FAX 53-1346

(平日午前8時45分～午後5時30分)

✉ aomori.pco.misawa@rcf.gsdf.mod.go.jp

公共職業訓練「住宅建築施工科」

12月期受講生募集および訓練見学説明会参加者募集

訓練見学説明会参加者募集

青森職業能力開発促進センター八戸実習場では、離職された方々の早期再就職を図ることを目的とした公共職業訓練「住宅建築施工科」の受講生を募集します。

■応募資格

ハローワークに求職の申込みをしている方

■訓練内容

木造住宅の施工方法に関する技能・知識の習得

(建築CAD、構造材施工、内外装施工、測量技術など)

■訓練期間

平成28年12月9日(金)～平成29年6月9日(金)

■訓練場所

青森職業能力開発促進センター八戸実習場

■定員

15人

■受講料

無料(テキスト代など別途)

■申込み

10月7日(金)～11月11日(金)ハローワークへ

○訓練見学説明会

訓練の内容をより理解していただくため、訓練見学説明会を開催し参加者を募集します。

■日時

10月18日(火)、11月1日(火)

(どちらか選択)

■時間

午前10時～12時

■場所

青森職業能力開発促進センター八戸実習場

■参加料

無料

■青森職業能力開発促進センター八戸実習場

☎ 0178-173-5535

FAX 0178-173-5536

HP <http://www3.jeed.or.jp/aomori/poly/>

入札結果公表

企画財政課 ☎55-4583

平成28年8月31日執行

No.	工事(委託)番号	件名	落札業者	落札金額(千円)
1	委第15号	標準宅地鑑定評価業務委託	(有)東奥不動産鑑定事務所	4,040
2	総工第4号	六戸町消防団第8分団屯所修繕工事	(有)田清建築	1,880
3	委第17号	六戸町障害者計画・障害福祉計画策定調査業務	(株)ワイズマンコンサルティング	4,200
4	—	大曲小学校なかよし学童保育所増築実施設計業務	(株)久慈設計青森事務所	1,850
5	工第13号	木越地区小規模治山事業復旧第2工区工事	(有)伸栄建設	4,100
6	工第14号(建設第23号)	折茂地区道路改良舗装工事	(株)ユタカ工業	7,400
7	建設第20号	町道維持補修その5工事	(有)佐々木興業	2,570
8	建設第24号	旧十鉄鉄道敷地町道交差部改良舗装3・4工区工事	(有)吉田造園企画	1,840
9	委第19号(建設委第8号)	柳沢橋外橋梁補修調査・設計業務	南部シビルコンサルタンツ(株)	6,800
10	委第18号(建設委第6号)	六戸町橋梁定期点検及び長寿命化修繕計画策定業務委託	エイト技術(株)	8,800
11	委第16号	公共施設等総合管理計画策定業務	国土情報開発(株)	5,800

お知らせ

青森県よろず支援拠点

「よろず出張相談会」

青森県よろず支援拠点では、経営に関する相談会を左記の日程で開催します。

ご希望の方は、左記お問い合わせ先までお申込みください。

日時 10月31日(月)

午前10時～午後4時

場所 六戸町商工会

青森県よろず支援拠点(公益財団法人21あおもり産業総合支援センター内)

☎017172113787

✉yoroju@21aomori.or.jp

HP <http://www.21aomori.or.jp/soudan/yoroju/>

甲種防火管理新規講習

甲種防火管理者の資格を取得するための講習です。

日時 12月7日(水)・8日(木)

午前10時～午後4時過ぎ

会場 十和田消防庁舎

受付期間 11月7日(月)～11日(金)

受付対象

・六戸町または十和田市の事業所に勤務している方
・六戸町または十和田市に居住している方

※定員に満たない場合11月14日(月)・15日(火)も受付します。

受講料 無料

※ただし、テキスト代などとして4,500円が必要となります。

受講手続き 各消防署備え付

けまたはホームページからダウンロードした受講申込書に必要事項を記入の上、消防本部予防課へテキスト代4,500円を添えて申し込みしてください。(ホームページ)

<http://towada-kouiki.jp/>
十和田地域広域事務組合消防本部予防課 ☎2514113

第21回六戸町社会福祉大会 平成28年度社協まつり

日時 10月23日(日)

午前10時30分～午後3時30分

※役場から送迎バスが出ます。

場所 六戸町文化ホール

内容 第21回社会福祉大会、社協まつり、バルーンリリース、ふれあいステージ、抽選会、もの作り体験、あそびのひろば、茶道体験、模擬店、喫茶、社会

多重債務相談窓口

借金などでお困りの方、お気軽にご相談ください。相談は秘密厳守・無料です。

相談専用電話

☎017177416488

場所

青森財務事務所(青森市)

受付 毎週(月)～(金)

(祝日・年末年始除く)

午前8時30分～12時

午後1時～4時30分

青森財務事務所

☎017172211463

公立ぎんなん寮

秋の感謝セール

日時 10月22日(土)

午前9時～午後3時

お詫びと訂正

広報9月号におきまして、記載に誤りがありました。正しくは左記のとおりです。

●19ページ「戸籍の窓口」 お誕生

【誤】向井 夏実

【正】向井 夏美

関係者の皆さまにご迷惑をおかけしたことを深くお詫びし、訂正させていただきます。

戸籍の窓口

8月届出分

ご結婚

君仁 下吉田(二) 見山
めぐみ 高柴 山
博志 柴山
史恵 十和田市

お誕生

ことほ 野
琴羽 館
(父 仁志・母 志帆 二女)
せい 川原新田
慧 川
(父 勇歩・母 和葉 長男)
たい 南町(二)
智 南
(父 貴浩・母 智恵 二男)
えいと 下吉田(一)
英永 下
(父 雅樹・母 裕子 長男)
ねお 岡沼
新星 岡
(父 悠・母 ありさ 長男)

おくやみ

いと(97歳) 米 沢
政吉(97歳) 大 曲
政吉(81歳) 高 館
はる(93歳) 鶴 喰

戸籍の窓口掲載欄は、届出時に確認し、希望者のみ掲載しています。他市町村で届け出した場合でも掲載することができます。掲載を希望する場合は、町民課戸籍担当まで届け出ください。なお、家族が届け出する場合は、本人の了承が必要となります。

人のうごき(平成28年8月末現在)

区分	人口	前月比	前同月比
男	5,316	+2	-2
女	5,647	-1	+18
合計	10,963	+1	+16
世帯	4,320	+5	+83
転入	28	-	-
転出	29	-	-
出生	8	-	-
死亡	6	-	-

町税・保険料 納期限

町・県民税(3期)
国民健康保険税(4期)
介護保険料(4期)
後期高齢者医療保険(4期)

の納付月です。

納期限は
10月31日(月)

広告を募集しています！
広報ろくのへに広告を掲載してみませんか。申し込み、金額などの詳細については総務課までお気軽にお問い合わせください。
☎5514582
副総務課

場所 公立ぎんなん寮内
ハンズパーク
販売品 鉢花、山野草、観葉植物、福祉施設生産物など
催事
オーケションセール(観葉植物、鉢花他)、タイムセール、先着100人に「鉢花」か「骨付きフランクフルト」をプレゼント
公立ぎんなん寮 ☎5615121

公立小川原湖青年の家主催
事業「友情のつどい(秋)」

■期日 10月29日(土)～30日(日)
1泊2日

■場所 公立小川原湖青年の家

■参加対象 小学校3年生以上中学生まで

■募集人員 30人

■参加料 2,000円

■内容

▽飛行ショー&紙飛行機工作
(三沢航空科学館) ▽飛行距離
コンテスト▽ラダーゲッター&
シャッフルボード体験

■申込方法 10月14日(金)12時ま
でに電話でお申込みください。

■申込先

公立小川原湖青年の家
☎56-2393

小松ヶ丘幼稚園

作品展・バザー

毎年恒例の作品展と保護者会
によるバザーを開催します。お
化け屋敷や「メイプルくん」の
帽子をかぶつての写真撮影コー
ナー(無料)、喫茶コーナー、リ
サイクル品販売があります。ま
た、ハロウィン仮装をして来て
くれたお友だちにはお菓子のプ
レゼントがあります。

■日時 10月23日(日)
午前10時～午後1時

■場所 小松ヶ丘幼稚園

☎53-9343

七百鉄道記念館一般公開

■日時 11月6日(日)
午前10時～午後3時

■会場 旧七百駅

■概要 十和田観光電鉄で運行
していた車両や鉄道関係の品々
の展示。駅そばも販売。入場無
料。通常は一般公開しておりま
せんので、ご家族でご来場いた
だき在りし日の姿を見ていた
きたいと思います。

■申込先

七百レールファンクラブ
会長 斎藤正 ☎55-2746

青い森鉄道まつり2016

普段は入ることができない車
両基地で、レールスクーター、
軌陸車の乗車や制服試着の体験
電車の展示、ステージイベント、
沿線のソウルフード大集合など。

■日時 10月16日(日)

■会場 午前9時30分～午後3時30分

■場所

青い森鉄道運輸・設備管理所
青い森鉄道株式会社

☎017-75210330

秋の全国交通安全運動期間の
初日、町交通安全協会(田中宗
藏会長)や町交通安全母の会
(野崎和子会長)の会員ら14人
が、町地域包括支援センター前
で街頭PR活動を行い、参加し
た会員らは、ドライバーにチラ
シを手渡し、夕暮れ時早め点灯
と安全運転を呼びかけました。

▼9月21日
夕暮れ時と夜間の交通事故防止のために



六戸町グラウンド・ゴルフ協
会(前川原正顯会長)がグラウ
ンドゴルフ教室を開き、大曲小
学校(神篤志校長)グラウンド
で1・2年生87人が参加。児童
たちは、同協会の会員からクラ
ブの握り方やボールの打ち方な
どを指導を受けコースを回り、
プレーを楽しみました。

▼9月21日
グラウンド・ゴルフを楽しむ



佐藤武夫氏(押込)と佐々木和
高氏(館野)が自衛官募集相談員
に再任され、六戸町長および自
衛隊青森地方協力本部長より委
嘱状が交付されました。委嘱期
間は平成28年8月26日から平成
30年8月25日までの2年間です。

▼8月26日
自衛官募集相談員に再任



六戸消防署(森一仁署長、写
真④)は6月に発生した火災の
初期消火活動を行い、被害を最
小限に食い止めた功績が認めら
れ、田嶋タチ子さん(写真⑤)、
野田頭三枝子さん(写真⑥)2
人に感謝状を手渡しました。

▼9月5日
初期消火活動に尽力



乳酸球菌含有食品「フェカリス」で明日の笑顔につながる元気を応援します

入場無料

乳酸球菌を学ぶ集い
開催しています

■日時 10月15日(土) 10:15開始 10月31日(月) 13:15開始
■会場 八戸ユートリー 4階(伝統工芸室)

※申込み不要です。当日直接会場にお越し下さい。

<お問い合わせ>

☎030-0947 青森市浜館二丁目2-21 0120-814-343
http://sun-faecalis.jp TEL 017-743-2108

☎ 0120-814-343
TEL 017-743-2108

法律事務所 奥入瀬
LAW OFFICE OIRASE
青森県弁護士会 保土澤 史教

☎ (0176) 58-5115

十和田市西十二番町11-15(十和田市立中央病院裏)
〔取り扱い業務〕 離婚/相続/交通事故/借金/刑事
その他法律問題全般
〔受付時間〕 平日 9:00~18:00
〔相談料〕 初回 60分 2000円(税別)

地元、六戸出身の
弁護士です。
まずはお気軽に
お問合せください。

10月の行事・健康カレンダー&まちの笑顔

日	月	火	水	木	金	土
						1 ▶第31回道中学校新人野球大会[メイプルスタジアム、~2日] ▶子どもキャンプ[旧柳町小学校、~2日]
2		4 ▶焼き物教室[焼物創作室] ▶HIVに関する相談、B型及びC型肝炎検査[上十三保健所]	5 ▶心配ごと相談所[老人福祉センター]	6 ▶夢生学習塾奥入瀬溪流ウォーキング[十和田市ほか]	7 ▶3歳6か月児健診[就業改善センター]	8 ▶メイプルジュニアクラブ教室[十和田国際CC] ▶六戸ダブルス上十三卓球選手権大会[総合体育館]
9 ▶第20回青森県高校空手道県南地区大会[総合体育館]	10 ◆体育の日	11 ▶焼き物教室[焼物創作室]	12		14 ▶上北郡愛の輪レクリエーション大会[総合体育館]	15 ▶青年講座ハロウィンTEAレッスン[小松ヶ丘地域交流館] ▶ライオンズ杯メイプルカップ[メイプルスタジアム、~16日]
16 ▶町内バレーボール大会[総合体育館]		18 ▶HIVに関する相談、B型及びC型肝炎検査[上十三保健所]	19 ▶心配ごと相談所・行政合同相談[老人福祉センター] ▶療育相談、精神保健福祉相談[上十三保健所]	20 ▶女性健康相談[上十三保健所]	21 ▶4・12か月児健診[就業改善センター]	22 ▶メイプルジュニアクラブ教室[十和田国際CC] ▶ライオンズ杯メイプルカップ[メイプルスタジアム、~23日]
23	24		26	27		29 ▶メイプルタウンフェスタ2016[総合体育館ほか、~30日] ▶メイプルマラソン大会2016[総合体育館] ▶町民文化祭[文化ホールほか、~30日]
30		11/1	2 ▶心配ごと相談所[老人福祉センター]		4	

[今月の写真：六戸秋まつり]

主な町施設の休館日(10月)	
文化ホール	24日(月)
体育館	3日(月) 10日(月) 11日(火) 17日(月) 24日(月) 31日(月)
図書館	3日(月) 10日(月) 24日(月) 31日(月)
小松ヶ丘出張所開所日(10月)	
毎週火・木	
4日(火)	6日(木) 11日(火) 13日(木)
18日(火)	20日(木) 25日(火) 27日(木)

▼今年の秋まつりは天候も良く、多くの来場者に恵まれました。前夜祭の鼓笛隊から始まり、素晴らしい祭囃子競演会。お通りでは恒例の笑いを誘う仮装行列、ライトアップされた山車の運行。中日は、見る者を魅了した流し踊り、お祭り広場での熱戦だったロースト相撲大会。お還りでは伝統芸能や、夜間運行とはまた違って見える山車運行など、見どころ満載の内容でした▼

祭りに参加された方々もスタッフとして運営に尽力された方々、本当にお疲れ様でした。来年に備えてカメラの腕を磨き、祭りの雰囲気や伝わるような写真を撮れるよう精進したいと思います。



● 編集後記 ●

大会入賞者（上位3位まで）

男子

★大会新

学年	第1位	記録	第2位	第3位
【種目】 100M				
4	荒 関 星 多 開 知	16秒09	折 館 悠 人 六 戸 2	川 村 樹 大 曲
5	若 松 正 剛 六 戸 1	15秒10	伊 藤 遥 斗 大 曲	小 向 遥 輝 大 曲
6	有 馬 大 和 大 曲	★13秒29	橋 知 輝 六 戸 1	工 藤 温 葵 六 戸 2
【種目】 800M				
4	久 田 虎 徹 六 戸 1	2分55秒26	畠 山 陽 誠 六 戸 2	横 手 翔 太 朗 六 戸 2
【種目】 1000M				
5	柴 崎 耕 彩 大 曲	3分37秒72	遠 藤 祐 翔 六 戸 2	中 村 拳 晟 開 知
6	山 辺 奏 太 開 知	3分11秒94	高 坂 光 希 開 知	山 内 健 嗣 六 戸 1
【種目】 走り幅跳び				
4	土 橋 海 斗 大 曲	2 m87cm	小 澤 拓 斗 大 曲	佐 藤 康 介 六 戸 1
5	金 見 天 斗 大 曲	3 m27cm	林 皇 明 大 曲	吉 米 地 光 六 戸 2
6	川 原 康 大 朗 六 戸 2	3 m85cm	吉 本 直 樹 六 戸 1	小 向 流 星 大 曲
【種目】 ボール投げ				
4	金 淵 光 希 開 知	★49m86cm	岩 木 宗 一 郎 大 曲	阿 部 来 夢 大 曲
5	佐 藤 義 人 六 戸 2	49m39cm	向 江 空 玄 開 知	沢 田 大 河 大 曲
6	織 笠 陽 多 大 曲	64m63cm	早 坂 学 人 大 曲	吉 田 優 六 戸 1
【種目】 400Mリレー				
4	六 戸 小 学 校 2 組	65秒94	開 知 小 学 校	大 曲 小 学 校
5	大 曲 小 学 校	64秒19	開 知 小 学 校	六 戸 小 学 校 1 組
6	開 知 小 学 校	57秒63	大 曲 小 学 校	六 戸 小 学 校

女子

学年	第1位	記録	第2位	第3位
【種目】 100M				
4	竹 内 琴 音 六 戸 2	17秒16	柳 谷 み ず ぎ 大 曲	佐 藤 和 佳 六 戸 1
5	小 林 諒 子 六 戸 2	15秒53	齊 藤 弥 優 大 曲	山 本 楓 大 曲
6	沼 田 あ かね 開 知	15秒87	砂 渡 瑠 那 六 戸 2	附 田 莉 那 大 曲
【種目】 800M				
4	菅 原 杏 奈 六 戸 1	3分04秒46	杉 山 知 優 開 知	柴 山 瑛 名 六 戸 1
5	馬 淵 光 花 六 戸 1	2分52秒61	赤 石 晴 香 六 戸 2	橋 本 美 月 大 曲
6	坂 本 真 菜 開 知	2分43秒76	工 藤 妙 奈 大 曲	メンリー 舞 愛 大 曲
【種目】 走り幅跳び				
4	沢 口 珠 優 六 戸 1	2 m39cm	川 村 姫 乃 六 戸 1	山 辺 夢 叶 大 曲
5	橋 本 彩 乃 大 曲	3 m22cm	小 平 璃 乃 六 戸 1	久 保 田 有 咲 大 曲
6	高 坂 歩 開 知	3 m42cm	山 下 萌 愛 六 戸 1	千 葉 早 恵 開 知
【種目】 ボール投げ				
4	成 田 和 央 開 知	★43m22cm	櫻 田 夏 恋 開 知	畠 山 雪 乃 六 戸 2
5	橋 佑 季 六 戸 2	37m38cm	佐 々 木 希 乃 香 開 知	赤 石 莉 緒 六 戸 1
6	小 倉 悠 里 六 戸 1	44m26cm	山 田 四 季 大 曲	藤 田 早 紀 開 知
【種目】 400Mリレー				
4	六 戸 小 学 校 1 組	68秒62	六 戸 小 学 校 2 組	開 知 小 学 校
5	大 曲 小 学 校	64秒30	六 戸 小 学 校 2 組	六 戸 小 学 校 1 組
6	開 知 小 学 校	62秒99	大 曲 小 学 校	六 戸 小 学 校



第24回青森県民駅伝競走大会 ～思いをタスキに託し 代表選手ら力走～

9月4日、「健脚でつなげ郷土の和と心」をスローガンに県民駅伝競走大会が青森市内の約33.8kmのコースで行われ、県内40市町村の選手らがタスキをつなぎ、8区間を走り抜けました。六戸町代表チームは総合の部31位、町の部で16位（22町中）と健闘しました。《タイム 2時間6分25秒》

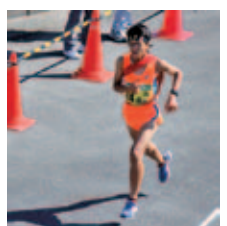

8区を力走する熊谷選手



大会を終え、晴れやかな表情の選手とサポートスタッフたち

代表チームメンバー

- 監督 鹿野 光彦 [航空自衛隊 たての台団地]
- 第1区 小倉 佑介 [青森大学 折茂]
- 第2区 田中 大陽 [六戸中学校 南町二]
- 第3区 奥寺 諒丞 [青森山田高校 中町]
- 第4区 畑山 一仁 [秋田南税務署 中町]
- 第5区 山辺 桃乃 [七百中学校 金矢]
- 第6区 附田 一哉 [十和田工業高校 折茂新田]
- 第7区 辻 沙良 [七百中学校 小松ヶ丘]
- 第8区 熊谷 優希 [六戸中学校 館野]

控え

- 鹿野 光彦 [航空自衛隊 たての台団地]
- 米内 アニス [八戸西高校 折茂新田]
- 畠山 修弥 [三本木高校 南町二]
- 成田 愛唯 [八戸高校 七百]
- 吉田 涼太 [六戸中学校 川原新田]
- 佐々木 巧真 [六戸中学校 上町]
- 田中 紗花 [六戸中学校 館野]